

股票代號：8409

商之器科技股份有限公司

一一二年度

年報

中華民國一一三年五月十日 刊印
本年報內容及本公司相關資訊可至下列網址查詢
公開資訊觀測站 <http://mops.twse.com.tw/>

一、發言人、代理發言人姓名、職稱、聯絡電話及電子郵件信箱：

發言人姓名：陳迪智

職稱：策略長

電話：(02)8751-4567

電子郵件信箱：derek@ebmtech.com

代理發言人姓名：邱國維

職稱：稽核長

電話：(02)8751-4567

電子郵件信箱：vincent@ebmtech.com

二、公司地址及電話

地址：台北市內湖路一段 516 號 5 樓

電話：(02)8751-4567

三、辦理股票過戶機構之名稱、地址、網址及電話：

名稱：華南永昌綜合證券股份有限公司股務代理部

地址：台北市民生東路四段五十四號四樓

網址：<http://agency.entrust.com.tw/>

電話：(02)2718-6425

四、最近年度財務報告簽證會計師姓名、事務所名稱、地址、網址及電話：

會計師姓名：龔則立、李穗青

會計師事務所名稱：勤業眾信聯合會計師事務所

地址：台北市信義區松仁路 100 號 20 樓

網址：<http://www.deloitte.com.tw>

電話：(02)2545-9988

五、海外有價證券掛牌買賣之交易場所名稱及查詢該海外有價證券資訊之方式：無

六、公司網址：<http://www.ebmtech.com>

目 錄

項 目	頁次
壹、致股東報告書	1
貳、公司簡介	3
一、設立日期	3
二、公司沿革	3
參、公司治理報告	4
一、組織系統	4
二、董事、監察人、總經理、副總經理、協理、各部門及分支機構主管資料	5
三、董事、監察人、總經理及副總經理酬金	15
四、公司治理運作情形	19
五、會計師公費資訊	52
六、更換會計師資訊	53
七、公司之董事長、總經理、負責財務或會計事務之經理人，最近一年內曾任職於簽證會計師所屬事務所或其關係企業之情形	53
八、最近年度及截至年報刊印日止，董事、監察人、經理人及持股比例超過百分之十之股東股權移轉及股權質押變動情形	53
九、持股比例占前十名之股東，其相互間之關係資訊	54
十、公司、公司之董事、監察人、經理人及公司直接或間接控制之事業對同一轉投資事業之持股數，並合併計算綜合持股比例	55
肆、募資情形	57
一、資本及股份	57
二、公司債辦理情形	59
三、特別股辦理情形	59
四、海外存託憑證辦理情形	59
五、員工認股權憑證辦理情形	59
六、限制員工權利新股辦理情形	59
七、併購或受讓他公司股份之辦理情形	59
八、資金運用計畫執行情形	59
伍、營運概況	60
一、業務內容	60
二、市場及產銷概況	80
三、從業員工資訊	89
四、環保支出資訊	89
五、勞資關係資訊	90

六、資通安全管理	90
七、重要契約	91
陸、財務概況	92
一、最近五年度簡明財務資料	92
二、最近五年度財務分析	96
三、最近年度財務報告之監察人或審計委員會審查報告	99
四、最近年度財務報告	100
五、最近年度經會計師查核簽證之公司個體財務報表	100
六、公司及其關係企業最近年度及截至年報刊印日止，發生財務週轉困難情事	100
柒、財務狀況及財務績效之檢討分析與風險事項	101
一、財務狀況	101
二、財務績效	102
三、現金流量	103
四、最近年度重大資本支出對財務業務之影響	103
五、最近年度轉投資政策、其獲利或虧損之主要原因、改善計畫及未來一年投資計畫	103
六、最近年度及截至年報刊印日止風險事項	104
七、其他重要事項	107
捌、特別記載事項	108
一、關係企業相關資料	108
二、最近年度及截至年報刊印日止私募有價證券辦理情形	112
三、最近年度及截至年報刊印日止子公司持有或處分本公司股票情形	112
四、其他必要補充說明事項	112
五、最近年度及截至年報刊印日止，如有發生證券交易法第三十六條第二項第二款所訂對股東權益或證券價格有重大影響之事項	112

壹、致股東報告書

首先，感謝各位股東女士、先生在過去一年中對本公司的全力支持，在此僅代表商之器公司向各位股東致上最深的敬意與感謝！

本公司深耕智慧醫療領域多年，除持續優化醫療院所影像儲傳系統、行動醫療，並積極發展 AI 加值應用平台。112 年度合併營業收入為 206,146 仟元，較 111 年度 383,881 仟元減少 177,735 仟元，主係台大醫院全院 PACS 系統的汰換案於 111 年完工驗收；營業毛利 112 年度為 155,133 仟元，111 年度為 184,245 仟元，毛利減少 29,112 仟元；毛利率 112 年及 111 年分別為 75%及 48%，主要台大醫院全院 PACS 系統的汰換案包含較高比率的硬體設備影響全年毛利率。合併營業費用 112 年及 111 年分別為 169,217 仟元及 178,679 仟元，減少 9,462 仟元。112 年年度合併營業淨損 14,084 仟元，歸屬於本公司業主之稅後淨損為 14,009 仟元，每股虧損為 0.44 元。

一、112 年度經營成果

(一)合併營業收入及獲利

單位：新台幣仟元

	112 年度	111 年度	增(減)金額	變動比例%
合併營業收入淨額	206,146	383,881	(177,735)	(46.30)
合併營業毛利	155,133	184,245	(29,112)	(15.80)
合併稅後歸屬本公司 業主淨利(損)	(14,009)	4,002	(18,011)	(450.05)

(二)合併財務收支及獲利能力

		112 年度	111 年度
財務結構(%)	負債占資產比率	36.93	31.78
	長期資金占固定資產比率	180.70	179.21
償債能力(%)	流動比率	138.32	161.47
	速動比率	136.32	159.68
獲利能力(%)	資產報酬率(%)	(2.62)	0.93
	股東權益報酬率(%)	(4.47)	1.27
	基本每股盈餘(元)	(0.44)	0.13

(三) 預算執行情形:112 年度合併營業收入達成率約 78%。

二、113 年營運計畫概要及研究發展展望

本公司近年來持續新增智慧及行動醫療產品，以新產品為成長動能，積極發展 AI 加值應用平台並整合行動醫療產品，受到主要醫療院所大力採用，在完成指標型案件-台大醫院 PACS 系統汰換案後，陸續推動各大院所 PACS 升級及應用。我們秉持台灣研發及產品優化，持續推廣至海外醫療院所，透過發展訂閱式服務，強化產品能接觸的市場。並以兩大策略，進一步提升營運績效。

通路策略：

1. 運用原有 3,500 家醫院通路，持續輸出新產品與新服務。
2. 結合台灣南向專責醫院，拓展東南亞市場。
3. 藉由醫院通路推出民眾醫療影像 App，可免除醫院光碟燒錄以及光碟片對環境的負擔。除提供轉院、保險申報之用，民眾於出國或旅居國外時可無縫接軌緊急醫療所需。也利於尋求醫療第二意見。

研發策略：

1. 醫療影像創新解決方案：為滿足新興市場與東南亞國家需求，研發輕量級、易維修、功能齊全的影像系統。
2. 完善核心產品競爭力：新版 PACS 陸續問世，因應資安需求，全面通過 ISO27001。
3. 轉化應用新科技：
 - 3.1. 大語言模型：隨著開源大語言模型問世，積極研發影像與報告系統的自動化並結合線上及線下的 LLM，協助提升醫師打報告的效率。
 - 3.2. 邊緣運算乳篩車方案：提高乳癌陽性追蹤率的完整方案。
 - 3.3. UniGate i：高解析、動靜態、標準 DICOM、且具 AI 自動診斷的影像方案。
 - 3.4. 急診應用方案：能在背景自動運算、解析、警示，並可即時提示急診醫生的 AI 智能平台，除商之器自有 AI 模型外，亦可與廠商整合。

三、受到外部競爭環境、法規環境及總體經濟環境之影響

本公司各相關單位除積極關注產業與市場變化外，並隨時注意國內外重要政策及法令環境變動情形，採取適當因應措施，及配合公司經營需要取得 CE、FDA、TFDA、ISO 等國際認證。

四、前次股東會決議事項之執行情形：已執行。

董事長 盤龍



貳、公司簡介

一、設立日期：中華民國七十七年一月十九日。

二、公司沿革：

1988年01月	成立商之器實業有限公司，資本額100萬
1993年03月	開始進行儀器供應商委託代工(OEM)
1996年11月	開始對日本超音波廠商ALOKA出貨
1999年09月	建置完成華人地區首套全院無片化醫院-高雄市立小港醫院
2001年04月	國內首家獲得美國食品藥物管理局(FDA)認證的PACS廠商
2004年11月	EBM Viewer 參加第一屆台北市生技獎獲得技術商品化優等獎
2004年12月	通過醫療器材GMP評鑑，為國內唯一通過之PACS廠商
2005年12月	醫療影像擷取/通訊/管理系統榮獲第十二屆中小企業創新研究獎
2006年07月	UniGate™獲第五屆藥物科技研究發展金質獎
2006年10月	UniSight™for Mammography 獲美國FDA上市審查
2007年02月	通過CE、ISO13485、9001國際認證
2007年07月	UniWeb PACS 獲美國FDA上市審查
2013年01月	iDO Viewer 等產品通過美國FDA ClassI 認證
2013年03月	iDO Viewer 等產品通過CE國際認證
2013年11月	掛牌上櫃(股票代號:8409)
2013年12月	iDO Viewer 榮獲102年度資訊月百大產品
2014年09月	iDO Viewer 通過美國FDA ClassII 認證
2014年12月	雲端生理監視服務(VSOTG)，榮獲103年度資訊月百大產品
2015年11月	個人行動醫療雲(ShareMi)榮獲第十六屆醫療品質獎標章
2016年11月	EBM 產品個人行動醫療雲 MobiPACS Share，榮獲第13屆國家新創獎
2017年11月	EBM 參與RSNA 2017 並發表新產品Rad@，將iPad Pro 轉換為醫療螢幕
2018年11月	EBM 行動醫療影像工作站Rad@，榮獲2018百大創新產品-金質獎
2019年01月	與IRC (International Radiology Centre) 成為合作夥伴
2019年12月	EBM 產品個人行動醫療雲 MobiPACS Share，榮獲新創精進獎。
2020年01月	通過ISO27001 資訊安全管理系統
2020年10月	UDE 通過美國FDA ClassII 認證
2022年03月	完成臺大醫院總院 Main -PACS 系統汰換案
2022年10月	EBM 醫療影像AI 整合平台，榮獲第19屆國家新創獎
2022年11月	EBM 攜手資策會研發的 乳攝品質AI 輔助評量系統，榮獲R&D 100 Awards 軟體/服務類別大獎
2023年10月	第32屆台灣精品獎 - 行動醫療影像伺服器 App (UDE)

參、公司治理報告

一、組織系統

(一)組織結構

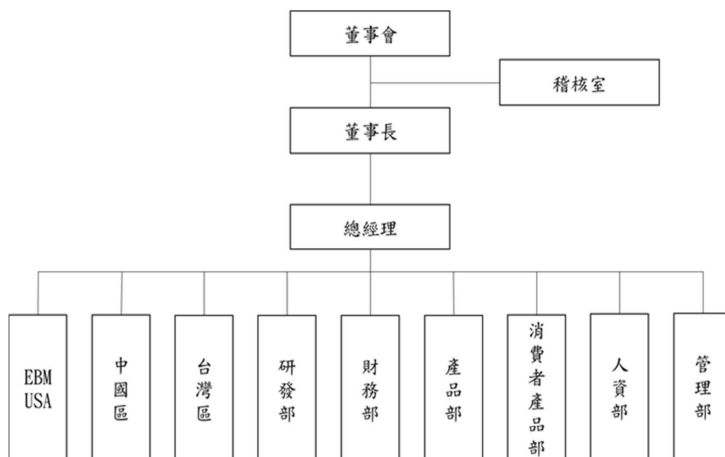

(二)各主要部門所營業務

部門名稱	所營業務
稽核室	負責內部控制制度推行，評估公司各項管理制度之健全性、合理性及有效性，執行公司內部稽核查核並追蹤改善成效。
EBM USA	負責國際業務之拓展(日本、大陸地區除外)。
中國區	負責大陸地區業務之拓展。
台灣區	負責台灣地區業務之拓展。
	提供客戶之產品維護與諮詢服務。 處理客訴相關事宜。
研發部	負責開發新產品、新技術。
	統籌辦理公司產品品質稽核活動。
財務部	負責財務、會計相關事務之執行。
產品部	負責本公司軟體測試及硬體相容性測試。
消費者產品部	負責本公司產品與消費者端連結之業務拓展。
人資部	人事行政相關之管理事宜。
管理部	統籌公司行政管理與倉儲管理工作。

二、董事、監察人、總經理、副總經理、協理、各部門及分支機構主管資料

(一)董事及監察人：

113年4月22日

職稱	國籍或註冊地	姓名	性別 年齡	選(就)任 日期	任期	初次 選任 日期	選任時 持有股份		現 在 持有股數		配偶、未成年子女 現在持有股份		利用他人名義持 有股份		主要經(學)歷	目前兼任本公司及 其他公司之職務	具配偶或二親等以 內關係之其他主 管、董事或監察人			備註
							股數	持股 比率 %	股數	持股 比率 %	股數	持股 比率 %	股數	持股 比率 %			股數	持股 比率 %	職稱	
董事長	中華民國	盤 龍	男 / 61	111.06.22	3年	89.11.14	2,932,462	9.16	2,932,462	9.16	517,422	1.62	1,312,486	4.10	台灣大學管理學院碩士在職專班 北京大學中國經濟研究中心高級管理人員工商管理碩士 國立台北藝術大學美術學院博士班候選人	本公司總經理 冠均投資(股)公司董事長 盤龍文創(股)公司董事長 EBM TECHNOLOGIES USA LLC 負責人 EBM HOLDING (SAMOA) CO., LTD. 董事長 德彼思醫院管理顧問(股)公司董事長 北京德彼思科技有限公司代表人	董事	杜文璋	配偶	註
董 事	中華民國	林俊堯	男 / 76	111.06.22	3年	111.06.22	3,003,000	9.38	3,003,000	9.38	0	0	3,194,000	9.97	文化大學	芙蓉坊(股)公司董事長 易水堂投資(股)公司董事長 荷謫投資(股)公司董事長	無	無	無	
董 事	中華民國	杜文璋	女 / 59	111.06.22	3年	89.11.14	521,422	1.63	517,422	1.62	2,932,462	9.16	0	0	台灣大學管理學院碩士在職專班	EBM TECHNOLOGIES USA LLC 總經理 德彼思醫院管理顧問(股)公司董事 北京德彼思科技有	董事長	盤 龍	配偶	

職稱	國籍或註冊地	姓名	性別年齡	選(就)任日期	任期	初次選任日期	選任時持有股份		現在持有股數		配偶、未成年子女現在持有股份		利用他人名義持有股份		主要經(學)歷	目前兼任本公司及其他公司之職務	具配偶或二親等以內關係之其他主管、董事或監察人			備註
							股數	持股比率%	股數	持股比率%	股數	持股比率%	股數	持股比率%			職稱	姓名	關係	
															限公司董事					
董事	中華民國	明確資產管理(股)公司	-	111.06.22	3年	105.06.17	168,214	0.53	168,214	0.53	0	0	0	0	-	-	無	無	無	
		代表人 李安鼎	男 / 58				19,709	0.06	19,709	0.06	0	0	0	0	加州州立大學聖伯納第諾分校企管碩士	本公司董事長特助 明確資產管理(股)公司董事長 鵬邑建設開發(股)公司董事長	無	無	無	
董事	中華民國	丁儉能	男 / 42	111.06.22	3年	111.06.22	57,816	0.18	57,816	0.18	11,000	0.03	0	0	國立交通大學管理學院在職專班 碩士	本公司台灣區總經理	無	無	無	
董事	中華民國	黃世貝	男 / 57	111.06.22	3年	108.06.26	154,335	0.48	154,335	0.48	0	0	0	0	台灣大學臨床醫學研究所 博士 台灣大學管理學院在職專班 碩士 台灣大學醫學系 學士 有勁生技股份有限公司 醫學長 永明科技顧問股份有限公司 總經理 台大醫院主治	智醫海量數據股份有限公司 總經理	無	無	無	

職稱	國籍或註冊地	姓名	性別年齡	選(就)任日期	任期	初次選任日期	選任時持有股份		現在持有股數		配偶、未成年子女現在持有股份		利用他人名義持有股份		主要經(學)歷	目前兼任本公司及其他公司之職務	具配偶或二親等以內關係之其他主管、董事或監察人			備註
							股數	持股比例%	股數	持股比例%	股數	持股比例%	股數	持股比例%			職稱	姓名	關係	
															醫師 敏盛醫院副院長 康聯診所院長					
獨董	中華民國	林星宏	男 / 57	111.06.22	3年	104.06.29	0	0	0	0	0	0	0	0	台灣大學管理學院碩士在職專班 摩托羅拉寬頻事業部亞太區行銷總監 巨點科技有限公司總經理 業程科技股份有限公司總經理 理寶顧問 英屬開曼群島商新英國際(股)台灣分公司執行董事 廣迎工業股份有限公司總經理 宏致電子(股)公司行銷業務副總	鴻呈實業股份有限公司總經理	無	無	無	
獨董	中華民國	楊昌龍	男 / 55	111.06.22	3年	105.06.17	0	0	0	0	0	0	0	0	英國艾希特大學商學碩士(University of Exeter, UK) 輝瑞大藥廠財務分析師 德勤財務顧問	-	無	無	無	

職稱	國籍或註冊地	姓名	性別年齡	選(就)任日期	任期	初次選任日期	選任時持有股份		現在持有股數		配偶、未成年子女現在持有股份		利用他人名義持有股份		主要經(學)歷	目前兼任本公司及其他公司之職務	具配偶或二親等以內關係之其他主管、董事或監察人			備註
							股數	持股比例%	股數	持股比例%	股數	持股比例%	股數	持股比例%			股數	持股比例%	職稱	
															公司副總經理 威豪聯合股份有限公司財務副總/發言人					
獨董	中華民國	胡惠森	男 55	111.06.22	3年	108.06.26	0	0	0	0	0	0	0	0	台灣大學管理學院碩士在職專班 中華民國警察之友總會理事 台灣區電機電子工業同業公會常務理事 中印尼文經協會常務理事 清華大學台灣校友總會常務理事 台大資管促進發展協會常務理事	森崱能源股份有限公司董事/總經理 永崱投資控股(股)公司董事/總經理 富崱能源股份有限公司董事長 富崱電力股份有限公司董事長 欣崱天然氣(股)公司董事長 世豐電力股份有限公司董事長 九崱電力股份有限公司董事長 家發精密公司獨立董事 優你康公司董事 立崱科技公司董事	無	無	無	

註：董事長與總經理或相當職務者(最高經理人)為同一人、互為配偶或一親等親屬者，應說明其原因、合理性、必要性及因應措施：請詳第 14 頁說明。

法人股東之主要股東

113 年 4 月 22 日

法人股東名稱	法人股東之主要股東
明碩資產管理股份有限公司	李安鼎(43%) 蔣守文(19%) 李任哲(19%) 李丞哲(19%)

董事及監察人專業資格及獨立董事獨立性資訊揭露：

條件 姓名	專業資格與經驗	獨立性情形	兼任其他 公開發行 公司獨立 董事家數
盤 龍	具有商務及資訊業務之工作經驗。 歷任本公司董事長、總經理。 未有公司法第 30 條各款情事。		
林俊堯	具有投資、商務及資訊之工作經驗。 未有公司法第 30 條各款情事。		
杜文瑋	具有商務及資訊業務之工作經驗。 歷任 EBM TECHNOLOGIES USA LLC 總經理、北京德彼思科技有限公司監察人。 未有公司法第 30 條各款情事。		
明 碩 資 產 管 理 (股) 公 司 代 表 人 李安鼎	具有商務及投資業務之工作經驗。 歷任本公司董事長特助、明碩資產 (股)公司董事長、明碩菁英顧問(股) 公司董事、德默創管(股)公司董事長。 未有公司法第 30 條各款情事。		
丁偉能	具有商務及資訊業務之工作經驗。 歷任本公司台灣區總經理。 未有公司法第30條各款情事。		
黃世貝	具有商務及醫療業務之工作經驗。 歷任有勁生技股份有限公司醫學長、 永明科技顧問股份有限公司總經理、 台大醫院主治醫師、敏盛醫院副院 長、智醫海量數據股份有限公司總經 理。 未有公司法第30條各款情事。		

林星宏	<p>具有五年以上商務及科技業務之工作經驗。</p> <p>歷任摩托羅拉寬頻事業部亞太區行銷總監、巨點科技有限公司總經理、稟程科技股份有限公司、總經理室顧問、英屬開曼群島商新奕國際(股)台灣分公司執行董事、廣迎工業股份有限公司總經理、鴻呈實業股份有限公司總經理。</p> <p>未有公司法第 30 條各款情事。</p>	<p>為獨立董事，符合獨立性情形：</p> <p>本人、配偶、二親等以內親屬未擔任本公司或其關係企業之董事、監察人或受僱人；</p> <p>未持有公司股份數；</p> <p>未擔任與本公司有特定關係公司之董事、監察人或受僱人；</p> <p>未有最近 2 年提供本公司或其關係企業商務、法務、財務、會計等服務所取得之報酬金額情事。</p>	
楊昌龍	<p>具有五年以上商務及財務業務之工作經驗。</p> <p>歷任輝瑞大藥廠財務分析師、德勤財務顧問公司副總經理、威豪聯合股份有限公司財務副總/發言人。</p> <p>未有公司法第 30 條各款情事。</p>	<p>為獨立董事，符合獨立性情形：</p> <p>本人、配偶、二親等以內親屬未擔任本公司或其關係企業之董事、監察人或受僱人；</p> <p>未持有公司股份數；</p> <p>未擔任與本公司有特定關係公司之董事、監察人或受僱人；</p> <p>未有最近 2 年提供本公司或其關係企業商務、法務、財務、會計等服務所取得之報酬金額情事。</p>	
胡惠森	<p>具有五年以上商務、投資及科技業務之工作經驗。</p> <p>歷任台灣區電機電子工業同業公會能源管理服務委員會主任委員、森崴能源股份有限公司董事/總經理、富崴能源股份有限公司董事長、富威電力股份有限公司董事長、欣鑫天然氣(股)公司董事、世豐電力股份有限公司董事、永崴投資控股(股)公司董事/總經理、浚詰股份有限公司董事長、九崴電力股份有限公司董事長</p> <p>未有公司法第 30 條各款情事。</p>	<p>為獨立董事，符合獨立性情形：</p> <p>本人、配偶、二親等以內親屬未擔任本公司或其關係企業之董事、監察人或受僱人；</p> <p>未持有公司股份數；</p> <p>未擔任與本公司有特定關係公司之董事、監察人或受僱人；</p> <p>未有最近 2 年提供本公司或其關係企業商務、法務、財務、會計等服務所取得之報酬金額情事。</p>	1 家

董事會多元化及獨立性：

1. 董事會多元化

- (1) 根據本公司「公司治理實務守則」，第二十條為達到公司治理之理想目標，董事會整體應具備之能力如下：
- 營運判斷能力。
 - 會計及財務分析能力。
 - 經營管理能力。

危機處理能力。
產業知識。
國際市場觀。
領導能力。
決策能力。

(2) 董事會成員多元化政策、目標及其達成情形：

董事會成員組成應考量多元化，除兼任公司經理人之董事不宜逾董事席次三分之一外，並就本身運作、營運型態及發展需求以擬訂適當之多元化方針，宜包括但不限於以下二大面向之標準：

基本條件與價值：性別、年齡、國籍及文化等。

專業知識與技能：專業背景（如法律、會計、產業、財務、行銷或科技）、專業技能及產業經歷等。

為使董事會達到前述目標並強化效能，本公司遵循「董事會成員多元化政策」，依據「公司治理實務守則」，董事會成員組成應考量多元化，本公司目前董事會成員共有 9 名，含 3 名獨立董事，專業領域涵蓋財務會計、商業、醫學等。董事會成員中有 1 名女性董事、3 名具員工身份之董事；3 名獨立董事中有 2 名任期年資在 6 年以上、1 名任期年資在 3 年以上。本公司向來關注董事會成員性別平等，目前 9 名董事中含有 1 名女性董事。

2. 董事會獨立性：

(1) 董事會結構：

全體董事之選任程序公開及公正，符合本公司「公司章程」、「董事選舉辦法」、「公司治理實務守則」及「證券交易法第十四條之二」等之規定，現任董事會組成結構占比分別為 3 席獨立董事(33.3%)，6 席非獨立董事 (66.7%)，3 席具員工經理人身份之董事，2 席具有配偶或二親等以內之親屬關係，符合證券交易法第 26 條之 3 規定第 3 項及第 4 項規定情事。

(2) 董事會具獨立性

公司之董事會指導公司策略、監督管理階層及對公司、股東負責，在公司治理制度之各項作業與安排，董事會皆依照法令、公司章程或股東會決議等，據以行使職權。本公司董事會強調獨立運作及透明化之功能，董事及獨立董事皆屬獨立之個體，獨立行使職權。三席獨立董事亦遵循相關法令規定，搭配審計委員會之職權，審度公司存在或潛在風險之管控等，據以確實監督公司內部控制之有效實施、簽證會計師之選（解）任及獨立性與財務報表之允當編製。此外，依本公司之「董事選舉辦法」訂定董事及獨立董事選任方式與候選人提名制，鼓勵股東參與，持有一定股數以上之股東得提出候選人名單，該候選人資格條件審查及有無違反公司法第三十條所列各款情事之確認事項，相關受理作業皆依法進行及公告，保障股東權益，以避免提名權遭壟斷或過於浮濫，保持獨立性。

公司已建立董事會績效評估制度，每年執行一次董事會內部自評及董事成員考核自評；董事會績效評估，評估項目包含 (1) 對公司營運之參與程度、(2) 董事會決

策品質、(3) 董事會組成與結構、(4) 董事的選任及持續進修及 (5) 內部控制等五大面向；而董事成員自評考核，則包含 (1) 公司目標與任務之掌握、(2) 董事職責認知、(3) 對公司營運之參與程度、(4) 內部關係經營與溝通、(5) 董事之專業及持續進修及 (6) 內部控制等六大面向。上述之相關考自評核結果於提報董事會後，皆揭露於本公司年報。

另外，為讓投資大眾充分了解本公司其餘董事會運作情形，也已在本公司年報、官網或台灣證券交易所公開資訊觀測站揭露相關訊息：

- (a) 董事會成員參與開會出席狀況；
- (b) 董事會議案及決議；
- (c) 董事持續進修情形；
- (d) 董事成員之持股變化（持股比率、股份轉讓及質權之設定等）情形（請參閱台灣證券交易所公開資訊觀測站）。

(二) 總經理、副總經理、協理、各部門及分支機構主管：

113年4月22日

職稱	國籍	姓名	性別	就任日期	持有股份		配偶、未成年子女持有股份		利用他人名義持有股份		主要經(學)歷	目前兼任其他公司之職務	具配偶或二親等以內關係之經理人			備註
					股數	持股比率%	股數	持股比率%	股數	持股比率%			職稱	姓名	關係	
總經理	中華民國	盤龍	男	106.01.20	2,932,462	9.16	517,422	1.62	1,312,486	4.10	台灣大學管理學院碩士在職專班 北京大學中國經濟研究中心高級管理人員工商管理碩士 國立台北藝術大學美術學院博士班候選人	本公司總經理 冠均投資(股)公司董事長 盤龍文創(股)公司董事長 EBM TECHNOLOGIES USA LLC 負責人 EBM HOLDING (SAMOA) CO., LTD. 董事長 德彼恩醫院管理顧問(股)公司董事長 北京德彼恩科技有限公司代表人	董事	杜文璋	配偶	註
EBM USA 總經理	中華民國	杜文璋	女	102.08.05	517,422	1.62	2,932,462	9.16	0	0	台灣大學管理學院碩士在職專班	EBM TECHNOLOGIES USA LLC 總經理 德彼恩醫院管理顧問(股)公司董事 北京德彼恩科技有限公司董事	董事長	盤龍	配偶	
台灣區總經理	中華民國	丁偉能	男	107.01.04	57,816	0.18	11,000	0.03	0	0	國立交通大學管理學院在職專班碩士	無	無	無	無	
稽核長	中華民國	邱國維	男	99.11.04	0	0.00	0	0	0	0	中國文化大學國際貿易系畢業	無	無	無	無	
策略長	中華民國	陳迪智	男	106.11.10	17,000	0.05	0	0	0	0	德基資產(Deutsche Bank PE-fund)副總裁 MBA (University of Illinois)	無	無	無	無	

職稱	國籍	姓名	性別	就任日期	持有股份		配偶、未成年子女持有股份		利用他人名義持有股份		主要經(學)歷	目前兼任其他公司之職務	具配偶或二親等以內關係之經理人			備註
					股數	持股比例%	股數	持股比例%	股數	持股比例%			職稱	姓名	關係	
研發部協理	中華民國	林志成	男	107.03.01	0	0	0	0	0	0	華梵大學工業管理學系	無	無	無	無	
台灣區副總經理兼客戶關係部協理	中華民國	林珮貞	女	103.04.18	50,000	0.15	0	0	0	0	慈濟大學公共衛生學系畢業 健康福祉(股)業務經理	僑彼恩醫院管理顧問(股)公司監察人	無	無	無	
資安長兼產品部經理	中華民國	陳和祥	男	93.01.02	15,530	0.04	0	0	0	0	中山大學企業管理系畢業	無	無	無	無	
消費者產品部兼人資部經理	中華民國	莊信慧	女	111.06.13	25,214	0.08	0	0	0	0	臺灣大學 碩士 在職專班資訊管理組	無	無	無	無	
財務長	中華民國	李淑蘭	女	106.11.10	0	0	316	0	0	0	政治大學財務管理系畢業	無	無	無	無	

註：總經理或相當職務者(最高經理人)與董事長為同一人、互為配偶或一親等親屬者，應說明其原因、合理性、必要性及因應措施：請詳第14頁說明。

(三)董事長與總經理或相當職務者(最高經理人)為同一人、互為配偶或一親等親屬者，應說明其原因、合理性、必要性及因應措施：

本公司原總經理陳奇材先生為拓展大陸市場業務及強化子公司營運績效，於106年轉調轉投資公司北京僑彼恩科技有限公司總經理，本公司總經理則由董事長盤龍先生兼任。公司所屬之智慧醫療產業有其專業與獨特性，暫難以覓得其他適合之總經理人選，惟為強化公司治理，公司設有9席董事，其中3席為獨立董事，且9席董事中，有6席未兼任公司員工，為產業界專精醫療、財務、業務等之專業人員。

三、董事、監察人、總經理及副總經理之酬金

(一)一般董事及獨立董事之酬金

單位：新台幣仟元；112年12月31日

職稱	姓名	董事酬金								A、B、C及D等 四項總額及占稅 後純益之比例		兼任員工領取相關酬金						A、B、C、D、E、F 及G等七項總額及占 稅後純益之比例		領取來自子公司 以外 轉投資 事業或 母公司 酬金		
		報酬(A)		退職退休金(B)		董事酬勞(C)		業務執行費用 (D)				薪資、獎金及 特支費等(E)		退職退休金(F)		員工酬勞(G)						
		本公司	財務報 告內所 有公司	本公司	財務報 告內所 有公司	本公司	財務報 告內所 有公司	本公司	財務報 告內所 有公司	本公司	財務報 告內所 有公司	本公司	財務報 告內所 有公司	本公司	財務報 告內所 有公司	本公司		財務報告 內所有公 司			本公司	財務報 告內所 有公司
																現金 金額	股票 金額	現金 金額	股票 金額			
董事長	盤龍 (註)	0	0	0	0	0	0	15	15	15 (0.11%)	15 (0.11%)	4,445	4,445	0	0	0	0	0	0	4,460 (31.84%)	4,460 (31.84%)	無
董事	林俊堯	360	360	0	0	0	0	15	15	375 (2.68%)	375 (2.68%)	0	0	0	0	0	0	0	0	375 (2.68%)	375 (2.68%)	無
董事	杜文璋	0	0	0	0	0	0	15	15	15 (0.11%)	15 (0.11%)	565	4,490	21	257	0	0	0	0	601 (4.29%)	4,762 (33.99%)	無
董事	明碩資產 管理(股) 公司	0	0	0	0	0	0	15	15	15 (0.11%)	15 (0.11%)	0	0	0	0	0	0	0	0	15 (0.11%)	15 (0.11%)	無
董事	明碩資產 管理(股) 公司 代表人： 李安鼎	0	0	0	0	0	0	0	0	0 0.00%	0 0.00%	478	478	0	0	0	0	0	0	478 (3.41%)	478 (3.41%)	無
董事	丁偉能	0	0	0	0	0	0	15	15	15 (0.11%)	15 (0.11%)	1,155	1,155	0	0	0	0	0	0	1,170 (8.35%)	1,170 (8.35%)	無

董事	黃世貝	360	360	0	0	0	0	15	15	375 (2.68%)	375 (2.68%)	0	0	0	0	0	0	0	0	375 (2.68%)	375 (2.68%)	無
獨董	林星宏	360	360	0	0	0	0	15	15	375 (2.68%)	375 (2.68%)	0	0	0	0	0	0	0	0	375 (2.68%)	375 (2.68%)	無
獨董	楊昌龍	360	360	0	0	0	0	0	0	360 (2.57%)	360 (2.57%)	0	0	0	0	0	0	0	0	360 (2.57%)	360 (2.57%)	無
獨董	胡惠森	360	360	0	0	0	0	5	5	365 (2.61%)	365 (2.61%)	0	0	0	0	0	0	0	0	365 (2.61%)	365 (2.61%)	無

1.請敘明獨立董事酬金給付政策、制度、標準與結構，並依所擔負之職責、風險、投入時間等因素敘明與給付酬金數額之關聯性：

本公司獨立董事支領固定月薪 30,000 元，親自出席車馬費每次 5,000 元。

2.除上表揭露外，最近年度公司董事為財務報告內所有公司提供服務(如擔任非屬員工之顧問等)領取之酬金：無

註：1. 本公司董事長盤龍兼任總經理，薪資列於總經理酬金項下。

2. 退職退休金為提撥至個人退休金帳戶金額。

(二)總經理及副總經理之酬金

單位：新台幣仟元；112年12月31日

職稱	姓名	薪資(A)		退職退休金(B)		獎金及特支費等等(C)		員工酬勞金額(D)				A、B、C及D等四項總額及占稅後純益之比例(%)		領取來自子公司以外轉投資事業或母公司酬金
		本公司	財務報告內所有公司	本公司	財務報告內所有公司	本公司	財務報告內所有公司	本公司		財務報告內所有公司		本公司	財務報告內所有公司	
								現金金額	股票金額	現金金額	股票金額			
總經理	盤龍	4,445	4,445	0	0	0	0	0	0	0	0	4,445 (31.73%)	4,445 (31.73%)	無

註：本公司董事長盤龍兼任總經理，薪資列於總經理酬金項下。

(三)前五位酬金最高主管之酬金（個別揭露姓名及酬金方式）

單位：新台幣仟元；112年12月31日

職稱	姓名	薪資(A)		退職退休金(B) (註)		獎金及特支費等等(C)		員工酬勞金額(D)				A、B、C及D等四項總額及占稅後純益之比例(%)		領取來自子公司以外轉投資事業或母公司酬金
		本公司	財務報告內所有公司	本公司	財務報告內所有公司	本公司	財務報告內所有公司	本公司		財務報告內所有公司		本公司	財務報告內所有公司	
								現金金額	股票金額	現金金額	股票金額			
總經理	盤龍	4,445	4,445	0	0	0	0	0	0	0	0	4,445 (31.73%)	4,445 (31.73%)	無
EBM USA 總經理	杜文璋	365	4,290	21	257	200	200	0	0	0	0	586 (4.18%)	4,747 (33.89%)	無
台灣區副總經理兼客戶關係	林珮貞	2,060	2,060	108	108	450	450	0	0	0	0	2,618 (18.69%)	2,618 (18.69%)	無

策略長	陳迪智	1,804	1,804	108	108	0	0	0	0	0	0	1,912 (13.65%)	1,912 (13.65%)	無
消費者產品部 經理	莊信慧	1,377	1,377	87	87	360	360	0	0	0	0	1,824 (13.02%)	1,824 (13.02%)	無

註：退職退休金為提撥至個人退休金帳戶金額。

(四)分派員工酬勞之經理人姓名及分派情形：本公司 111 年度虧損，並無分派員工酬勞之情事。

(五)分別比較說明本公司及合併報表所有公司於最近二年度支付本公司董事、監察人、總經理及副總經理等之酬金總額占個體或個別財務報告稅後純益比例之分析並說明給付酬金之政策、標準與組合、訂定酬金之程序及與經營績效及未來風險之關聯性。

1. 本公司及合併報表所有公司於最近二年度支付本公司董事、監察人、總經理及副總經理酬金總額及占個體或個別財務報告稅後純益比例如下：

單位：新台幣仟元；%

職稱	111年度				112年度			
	酬金總額		占稅後純益比率		酬金總額		占稅後純益比率	
	本公司	合併報表內所有公司	本公司	合併報表內所有公司	本公司	合併報表內所有公司	本公司	合併報表內所有公司
董事	1,881	1,881	47.00%	47.00%	1,910	1,910	(13.63%)	(13.63%)
監察人	0	0	0%	0%	0	0	0%	0%
總經理及副總經理	4,308	4,308	107.65%	107.65%	4,445	4,445	(31.73%)	(31.73%)

註：本公司董事長盤龍自106年1月20日起兼任總經理，薪資列於總經理酬金項下。

2. 給付董事、監察人、總經理及副總經理酬金之政策、標準與組合、訂定酬金之程序及與經營績效及未來風險之關聯性

(1) 董事及監察人：非兼任員工之董事支領固定月薪30,000元。另親自出席車馬費每次5,000元。

(2) 總經理及副總經理：總經理及副總經理之酬金係依所擔任之職位、所承擔之責任及對本公司之貢獻度，並考量公司未來風險，參酌同業水準議定之。

四、公司治理運作情形

(一) 董事會運作情形

最近年度董事會開會5次，董事監察人出席情形如下：

職稱	姓名 (註1)	實際出席 (列)席 次數B	委託出席 席次數	實際出席 (列)席率 (%)【B/A】(註 2)	備註
董事長	盤龍	5	0	100%	
董事	林俊堯	5	0	100%	
董事	杜文璋	5	0	100%	

董事	明碩資產管理 (股)公司 代表人：李安鼎	5	0	100%	
董事	丁偉能	5	0	100%	
董事	黃世貝	5	0	100%	
獨立董事	林星宏	5	0	100%	
獨立董事	楊昌龍	4	0	80%	
獨立董事	胡惠森	5	0	100%	
<p>其他應記載事項：</p> <p>一、董事會之運作如有下列情形之一者，應敘明董事會日期、期別、議案內容、所有獨立董事意見及公司對獨立董事意見之處理：</p> <p>(一)證交法第 14 條之 3 所列事項：</p> <p>1. 第九屆第六次董事會 時間：112 年 3 月 13 日</p> <p>議案內容：委任會計師案。 獨立董事意見：無 公司對獨立董事意見之處理：無 決議結果：全體出席董事無異議通過</p> <p>議案內容：修訂本公司「關係人交易管理辦法」。 獨立董事意見：無 公司對獨立董事意見之處理：無 決議結果：全體出席董事無異議通過</p> <p>議案內容：修訂本公司「特定公司、集團企業及關係人交易處理程序」。 獨立董事意見：無 公司對獨立董事意見之處理：無 決議結果：全體出席董事無異議通過</p> <p>議案內容：修訂本公司「銷售與收款循環」。 獨立董事意見：無 公司對獨立董事意見之處理：無 決議結果：全體出席董事無異議通過</p> <p>議案內容：修訂本公司「財務及非財務資訊管理辦法」。 獨立董事意見：無 公司對獨立董事意見之處理：無 決議結果：全體出席董事無異議通過</p> <p>議案內容：修訂本公司「公司治理實務守則」。 獨立董事意見：無 公司對獨立董事意見之處理：無 決議結果：全體出席董事無異議通過</p> <p>議案內容：修訂本公司「永續發展實務守則」。 獨立董事意見：無</p>					

公司對獨立董事意見之處理：無
決議結果：全體出席董事無異議通過

2. 第九屆第七次董事會

時間：112年5月8日

議案內容：修訂本公司「融資循環」。
獨立董事意見：無
公司對獨立董事意見之處理：無
決議結果：全體出席董事無異議通過

議案內容：修訂本公司「投資循環」。
獨立董事意見：無
公司對獨立董事意見之處理：無
決議結果：全體出席董事無異議通過

議案內容：修訂本公司「董事選舉辦法」。
獨立董事意見：無
公司對獨立董事意見之處理：無
決議結果：全體出席董事無異議通過

議案內容：修訂本公司「財務報表編製流程管理辦法」。
獨立董事意見：無
公司對獨立董事意見之處理：無
決議結果：全體出席董事無異議通過

議案內容：修訂本公司「對子公司之監督與管理辦法」。
獨立董事意見：無
公司對獨立董事意見之處理：無
決議結果：全體出席董事無異議通過

議案內容：修訂本公司「預算管理辦法」。
獨立董事意見：無
公司對獨立董事意見之處理：無
決議結果：全體出席董事無異議通過

議案內容：修訂本公司「處理董事要求之標準作業程序」。
獨立董事意見：無
公司對獨立董事意見之處理：無
決議結果：全體出席董事無異議通過

3. 第九屆第八次董事會

時間：112年8月7日

議案內容：112年6月30日起過正常授信期限一定期間(超過3個月)且金額重大之應收帳款，是否屬資金貸與性質。

獨立董事意見：無
公司對獨立董事意見之處理：無
決議結果：全體出席董事無異議通過

議案內容：修訂本公司「電子資訊循環」。
獨立董事意見：無
公司對獨立董事意見之處理：無

決議結果：全體出席董事無異議通過

4. 第九屆第九次董事會

時間：112 年 11 月 6 日

議案內容：112 年 9 月 30 日超過正常授信期限一定期間(超過 3 個月)且金額重大之應收帳款，是否屬資金貸與性質。

獨立董事意見：無

公司對獨立董事意見之處理：無

決議結果：全體出席董事無異議通過

議案內容：擬訂定本公司民國一一三年度稽核計畫。

獨立董事意見：無

公司對獨立董事意見之處理：無

決議結果：全體出席董事無異議通過

議案內容：修訂本公司「電子資訊循環」。

獨立董事意見：無

公司對獨立董事意見之處理：無

決議結果：全體出席董事無異議通過

議案內容：因應公司「誠信經營作業程序及行為指南」：擬提名 人事部经理莊信慧為 企業誠信經營主管。

獨立董事意見：無

公司對獨立董事意見之處理：無

決議結果：全體出席董事無異議通過

5. 第九屆第十一次董事會

時間：113 年 3 月 12 日

議案內容：擬委任勤業眾信聯合會計師事務所龔則立會計師及李穗青會計師為本公司一一三年度財務報表之簽證會計師。

獨立董事意見：無

公司對獨立董事意見之處理：無

決議結果：全體出席董事無異議通過

議案內容：113 年度簽證會計師服務公費。

獨立董事意見：無

公司對獨立董事意見之處理：無

決議結果：全體出席董事無異議通過

議案內容：修訂公司「公司章程」部分條文案。

獨立董事意見：無

公司對獨立董事意見之處理：無

決議結果：全體出席董事無異議通過

(二)除前開事項外，其他經獨立董事反對或保留意見且有紀錄或書面聲明之董事會議決事項：無此情事。

二、董事對利害關係議案迴避之執行情形，應敘明董事姓名、議案內容、應利益迴避原因以及參與表決情形：

1. 112 年 1 月 16 日董事會，民國 111 年度經理人年終獎金，本議案 3 席(盤龍、杜文璋及丁

偉能)涉及利害關係人董事迴避討論,並經其餘 6 席出席董事照案通過,請經營團隊要盡力轉虧為盈,以維護股東權益。

2.113 年 1 月 25 日董事會,112 年度經理人年終獎金,本議案 2 席(盤龍及丁偉能)涉及利害關係人董事迴避討論,杜文璋請假,並經其餘 6 席出席董事無異議照案通過。

三、上市上櫃公司應揭露董事會自我(或同儕)評鑑之評估週期及期間、評估範圍、方式及評估內容等資訊,並填列附表二(2)董事會評鑑執行情形:詳如(2)董事會評鑑執行。

四、當年度及最近年度加強董事會職能之目標(例如設立審計委員會、提昇資訊透明度等)與執行情形評估:無

註 1:董事、監察人屬法人者,應揭露法人股東名稱及其代表人姓名。

註 2:(1)年度終了日前有董事監察人離職者,應於備註欄註明離職日期,實際出(列)席率(%)則以其在職期間董事會開會次數及其實際出(列)席次數計算之。

(2)年度終了日前,如有董事監察人改選者,應將新、舊任董事監察人均予以填列,並於備註欄註明該董事監察人為舊任、新任或連任及改選日期。實際出(列)席率(%)則以其在職期間董事會開會次數及其實際出(列)席次數計算之。

(2) 董事會評鑑執行情形

評估週期 (註 1)	評估期間 (註 2)	評估範圍 (註 3)	評估方式 (註 4)	評估內容 (註 5)
每年執行一次	112/01/01-112/12/31	(1)整體董事會之績效評估 (2)個別董事成員之績效評估 (3)功能性委員會之績效評估	(1)董事會運作績效外評 (2)董事會成員績效自評 (3)功能性委員會運作績效外評	(1)董事會績效評估:對公司營運之參與程度、提升董事會決策品質、董事會組成與結構、董事之選任及持續進修、內部控制共計 45 項指標,評量結果顯示董事會有善盡指導及監督公司策略、重大業務及風險管理之責,並能建立妥適之內部控制制度,整體運作情況完善,符合公司治理之要求。

				<p>(2) 個別董事成員績效評估：包括公司目標與任務之掌握、董事職責認知、對公司營運之參與程度、內部關係經營與溝通、董事之專業及持續進修、內部控制等六大面向、共計 23 項指標。評量結果顯示董事對於各項指標運作之效率與效果，均有正面評價。</p> <p>(3) 功能性委員會績效評估：對公司營運之參與程度、功能性委員會職責認知、提升功能性委員會決策品質、功能性委員會組成及成員選任、內部控制等五大構面、共計 24 項指標。評量結果顯示功能性委員會整體運作情況完善，符合公司治理之要求，有效增進董事會職能。</p>
--	--	--	--	---

註 1：係填列董事會評鑑之執行週期，例如：每年執行一次。

註 2：係填列董事會評鑑之涵蓋期間，例如：對董事會 108 年 1 月 1 日至 108 年 12 月 31 日之績效

進行評估。

註3：評估之範圍包括董事會、個別董事成員及功能性委員會之績效評估。

註4：評估之方式包括董事會內部自評、董事成員自評、同儕評估、委任外部專業機構、專家或其他適當方式進行績效評估。

註5：評估內容依評估範圍至少包括下列項目：

- (1) 董事會績效評估：至少包括對公司營運之參與程度、董事會決策品質、董事會組成與結構、董事的選任及持續進修、內部控制等。
- (2) 個別董事成員績效評估：至少包括公司目標與任務之掌握、董事職責認知、對公司營運之參與程度、內部關係經營與溝通、董事之專業及持續進修、內部控制等。
- (3) 功能性委員會績效評估：對公司營運之參與程度、功能性委員會職責認知、功能性委員會決策品質、功能性委員會組成及成員選任、內部控制等。

(二) 審計委員會運作情形資訊

最近年度審計委員會開會5次(A)，獨立董事出席情形如下：

職稱	姓名	實際出席 次數(B)	委託出席 次數	實際出席率(%) (B/A)(註)	備註
獨立董事	林星宏	5	0	100%	
獨立董事	楊昌龍	4	1	80%	
獨立董事	胡惠森	5	0	100%	

其他應記載事項：

一、審計委員會之運作如有下列情形之一者，應敘明審計委員會召開日期、期別、議案內容、獨立董事反對意見、保留意見或重大建議項目內容、審計委員會決議結果以及公司對審計委員會意見之處理。

(一) 證券交易法第14條之5所列事項。

1. 第二屆第四次審計委員會
召開日期：112年1月16日

議案內容：CEB 科技有限公司 NTD10,000,000 元整投資案。
獨立董事反對意見、保留意見或重大建議項目內容：
公司尚有累積虧損，各項投資應謹慎考量，提案內容仍具有其投資風險存在暫不予投資。
決議結果：全體出席委員反對。
公司對審計委員會意見之處理：未提董事會。

2. 第二屆第五次審計委員會
召開日期：112年3月13日

議案內容：本公司一一一年度營業報告書及財務報表案。
獨立董事反對意見、保留意見或重大建議項目內容：無
決議結果：全體出席委員同意。
公司對審計委員會意見之處理：全體出席董事無異議通過。

議案內容：本公司一一一年度虧損撥補案。
獨立董事反對意見、保留意見或重大建議項目內容：無
決議結果：全體出席委員同意。
公司對審計委員會意見之處理：全體出席董事無異議通過。

議案內容：檢送本公司「內部控制聲明書」。
獨立董事反對意見、保留意見或重大建議項目內容：無
決議結果：全體出席委員同意。
公司對審計委員會意見之處理：全體出席董事無異議通過。

議案內容：擬委任勤業眾信聯合會計師事務所龔則立會計師及李穗青會計師為本公司一一二年度財務報表之簽證會計師。
獨立董事反對意見、保留意見或重大建議項目內容：無
決議結果：全體出席委員同意。
公司對審計委員會意見之處理：全體出席董事無異議通過。

議案內容：112 年度簽證會計師服務公費。
獨立董事反對意見、保留意見或重大建議項目內容：無
決議結果：全體出席委員同意。
公司對審計委員會意見之處理：全體出席董事無異議通過。

議案內容：修訂「關係人交易管理辦法」。
獨立董事反對意見、保留意見或重大建議項目內容：無
決議結果：全體出席委員同意。
公司對審計委員會意見之處理：全體出席董事無異議通過。

議案內容：修訂「特定公司、集團企業及關係人交易處理程序」。
獨立董事反對意見、保留意見或重大建議項目內容：無
決議結果：全體出席委員同意。
公司對審計委員會意見之處理：全體出席董事無異議通過。

議案內容：修訂「銷售與收款循環」。
獨立董事反對意見、保留意見或重大建議項目內容：無
決議結果：全體出席委員同意。
公司對審計委員會意見之處理：全體出席董事無異議通過。

議案內容：修訂「財務及非財務資訊管理辦法」。
獨立董事反對意見、保留意見或重大建議項目內容：無
決議結果：全體出席委員同意。
公司對審計委員會意見之處理：全體出席董事無異議通過。

3. 第二屆第六次審計委員會
召開日期：112 年 5 月 8 日

議案內容：修訂本公司「融資循環」。
獨立董事反對意見、保留意見或重大建議項目內容：無
決議結果：全體出席委員同意。
公司對審計委員會意見之處理：全體出席董事無異議通過。

議案內容：修訂本公司「投資循環」。
獨立董事反對意見、保留意見或重大建議項目內容：無
決議結果：全體出席委員同意。
公司對審計委員會意見之處理：全體出席董事無異議通過。

議案內容：修訂本公司「董事選舉辦法」。
獨立董事反對意見、保留意見或重大建議項目內容：無
決議結果：全體出席委員同意。
公司對審計委員會意見之處理：全體出席董事無異議通過。

議案內容：修訂本公司「財務報表編製流程管理辦法」。
獨立董事反對意見、保留意見或重大建議項目內容：無
決議結果：全體出席委員同意。
公司對審計委員會意見之處理：全體出席董事無異議通過。

議案內容：修訂本公司「對子公司之監督與管理辦法」。
獨立董事反對意見、保留意見或重大建議項目內容：無
決議結果：全體出席委員同意。
公司對審計委員會意見之處理：全體出席董事無異議通過。

議案內容：修訂本公司「預算管理辦法」。
獨立董事反對意見、保留意見或重大建議項目內容：無
決議結果：全體出席委員同意。
公司對審計委員會意見之處理：全體出席董事無異議通過。

4. 第二屆第七次審計委員會

召開日期：112年8月7日
議案內容：修訂本公司「電子資訊循環」。
獨立董事反對意見、保留意見或重大建議項目內容：無
決議結果：全體出席委員同意。
公司對審計委員會意見之處理：全體出席董事無異議通過。

5. 第二屆第八次審計委員會

召開日期：112年11月6日
議案內容：擬訂定本公司民國一一三年度稽核計畫。
獨立董事反對意見、保留意見或重大建議項目內容：無
決議結果：全體出席委員同意。
公司對審計委員會意見之處理：全體出席董事無異議通過。

議案內容：修訂本公司「電子資訊循環」。
獨立董事反對意見、保留意見或重大建議項目內容：無
決議結果：全體出席委員同意。
公司對審計委員會意見之處理：全體出席董事無異議通過。

6. 第二屆第九次審計委員會

召開日期：113年3月12日
議案內容：本公司一一二年度營業報告書及財務報表案。
獨立董事反對意見、保留意見或重大建議項目內容：無
決議結果：全體出席委員同意。
公司對審計委員會意見之處理：全體出席董事無異議通過。

議案內容：本公司一一二年度虧損撥補案。
獨立董事反對意見、保留意見或重大建議項目內容：無
決議結果：全體出席委員同意。
公司對審計委員會意見之處理：全體出席董事無異議通過。

議案內容：檢送本公司「內部控制聲明書」。
獨立董事反對意見、保留意見或重大建議項目內容：無
決議結果：全體出席委員同意。
公司對審計委員會意見之處理：全體出席董事無異議通過。

議案內容：擬委任勤業眾信聯合會計師事務所龔則立會計師及李穗青會計師為本公司一三年度財務報表之簽證會計師。
獨立董事反對意見、保留意見或重大建議項目內容：無
決議結果：全體出席委員同意。
公司對審計委員會意見之處理：全體出席董事無異議通過。

議案內容：113年度簽證會計師服務公費。
獨立董事反對意見、保留意見或重大建議項目內容：無
決議結果：全體出席委員同意。
公司對審計委員會意見之處理：全體出席董事無異議通過。

(二)除前開事項外，其他未經審計委員會通過，而經全體董事三分之二以上同意之議決事項：無

二、獨立董事對利害關係議案迴避之執行情形，應敘明獨立董事姓名、議案內容、應利益迴避原因以及參與表決情形：無此情事。

三、獨立董事與內部稽核主管及會計師之溝通情形（應包括就公司財務、業務狀況進行溝通之重大事項、方式及結果等）：

(一)平時稽核主管及會計師得視需要直接與獨立董事聯繫，溝通情形良好。

(二)本公司獨立董事按月收到稽核報告。

(三)會計師於針對年度財務報告查核結果及發現於審計委員會中向獨立董事進行報告。

註：

- * 年度終了日前有獨立董事離職者，應於備註欄註明離職日期，實際出席率(%)則以其在職期間審計委員會開會次數及其實際出席次數計算之。
- * 年度終了日前，有獨立董事改選者，應將新、舊任獨立董事均予以填列，並於備註欄註明該獨立董事為舊任、新任或連任及改選日期。實際出席率(%)則以其在職期間審計委員會開會次數及其實際出席次數計算之。

(三)公司治理運作情形及與上市上櫃公司治理實務守則差異情形及原因

評估項目	運作情形(註)			與上市上櫃公司治理實務守則差異情形及原因
	是	否	摘要說明	
一、公司是否依據上市上櫃公司治理實務守則訂定並揭露公司治理實務守則？	V		本公司已參照上市上櫃公司治理實務守則訂定公司治理守則並於公開資訊觀測站揭露「公司治理實務守則」。	無重大差異
二、公司股權結構及股東權益 (一) 公司是否訂定內部作業程序處理股東建議、疑義、糾紛及訴訟事宜，並依程序實施？ (二) 公司是否掌握實際控制公司之主要股東及主要股東之最終控制者名單？ (三) 公司是否建立、執行與關係企業間之風險控管及防火牆機制？ (四) 公司是否訂定內部規範，禁止公司內部人利用市場上未公開資訊買賣有價證券？	V V V V		(一) 本公司已設置發言人及代理發言人，專門處理股東建議或糾紛等事情。 (二) 本公司依股務代理機構提供之股東名冊掌握主要股東名單。 (三) 本公司訂有對子公司之相關管理作業。 (四) 本公司已訂定「防範內線交易處理作業程序」及「誠信經營作業程序及行為指南」，以防止內線交易之發生。	無重大差異
三、董事會之組成及職責 (一) 董事會是否擬訂多元化政策、具體管理目標及落實執行？ (二) 公司除依法設置薪資報酬委員會及審計委員會外，是否自願設置其他各類功能性委員會？ (三) 公司是否訂定董事會績效評估辦法及其評估方式，每年並定期進行績效評估，且將績效評估之結果提報董事會，並運用於個別董事薪資報酬及提名續任之參	V V V		(一) 本公司董事會成員包含產業、財務、行銷、管理等專長，組成注重多元化要素。 (二) 本公司設有薪資報酬委員會及審計委員會，其他功能性委員會將視公司未來需求評估是否設置。 (三) 本公司已訂定董事會績效評估辦法及其評估方式，每年定期進行績效評估，且將績效評估之結果提報董事會。	無重大差異

評估項目	運作情形(註)			與上市上櫃公司治理實務守則差異情形及原因
	是	否	摘要說明	
考？ (四) 公司是否定期評估簽證會計師獨立性？	V		(四) 本公司每年評估簽證會計師之獨立性，並取得簽證會計師就受託查核作業出具之獨立性聲明書。	
四、上市上櫃公司是否配置適任及適當人數之公司治理人員，並指定公司治理主管，負責公司治理相關事務(包括但不限於提供董事、監察人執行業務所需資料、協助董事、監察人遵循法令、依法辦理董事會及股東會之會議相關事宜、製作董事會及股東會議事錄等)？	V		本公司董事長室為公司治理兼職單位，董事會通過策略長為公司治理主管，提供董事執行業務所需資料、協助董事遵循法令，並依法辦理董事會及股東會之會議相關事宜、製作董事會及股東會議事錄等。	無重大差異
五、公司是否建立與利害關係人(包括但不限於股東、員工、客戶及供應商等)溝通管道，及於公司網站設置利害關係人專區，並妥適回應利害關係人所關切之重要企業社會責任議題？	V		本公司於官方網站上設有「Investor Relations」專區，建立股東及利害關係人與公司相關單位之溝通管道，並妥適回應利害關係人所關切之重要企業社會責任議題。	無重大差異
六、公司是否委任專業股務代辦機構辦理股東會事務？	V		本公司已委託專業股務代理機構華南永昌證券股務代理部辦理股東會事務。	無重大差異
七、資訊公開 (一) 公司是否架設網站，揭露財務業務及公司治理資訊？ (二) 公司是否採行其他資訊揭露之方式(如架設英文網站、指定專人負責公司資訊之蒐集及揭露、落實發言人制度、法人說明會過程放置公司網站等)？ (三) 公司是否於會計年度終了後兩個月內公告並申報年度財務報告，及於規定期限	V V V		(一) 是，本公司網站已揭露財務業務及公司治理資訊。 (二) 本公司架設英文網站，且已依規定落實發言人制度，法人說明會過程亦依規定公開於公開資訊觀測站。 (三) 本公司無提早公告並申報年度及季度財務報告與各月份營運情形，均依照證券交易法第	無重大差異

評估項目	運作情形(註)			與上市上櫃公司治理實務 守則差異情形及原因
	是	否	摘要說明	
前提早公告並申報第一、二、三季財務報告與各月份營運情形？			36條第一項之規定按期申報。	
八、公司是否有其他有助於瞭解公司治理運作情形之重要資訊（包括但不限於員工權益、僱員關懷、投資者關係、供應商關係、利害關係人之權利、董事及監察人進修之情形、風險管理政策及風險衡量標準之執行情形、客戶政策之執行情形、公司為董事及監察人購買責任保險之情形等）？	V		<p>醫療以救人為本，故診斷照護向來以安全、穩定為要，然醫療科技和硬軟體不斷的推陳出新，醫院終端使用者卻也漸次趨向求新求變。為掌握醫療動態並服務醫院滿足其新增需求，本公司在產品研發、維護及服務所投入的人力乃更加倍增。</p> <p>業務、技術人員除力行服務宗旨外，還排程、定期主動洽訪客戶，以隨時掌握其需求、使用習性及理念構想等資訊；或提供偏遠地區硬軟體設備及提供試用產品的產銷推廣。</p> <p>本公司董事及監察人每年均依規定持續進修。</p> <p>本公司已為董事及監察人購買責任保險，並依安排進修相關課程。</p>	無重大差異
九、請就臺灣證券交易所股份有限公司公司治理中心最近年度發布之公司治理評鑑結果說明已改善情形，及就尚未改善者提出優先加強事項與措施：				
已改善事項：公司已加強建置公司網站內容，並包含財務、業務及公司治理相關資訊。				
未來可改善事項：本公司設有薪資報酬委員會及審計委員會，將視公司需求評估設置風險管理委員會。				

(四)薪資報酬委員會運作情形：

1. 薪資報酬委員會成員資料

112 年 12 月 31 日

身分別	條件		獨立性情形	兼任其他公開發行公司薪資報酬委員會成員家數
	姓名	專業資格與經驗		
獨立董事	林星宏	具有五年以上商務及科技業務之工作經驗。 歷任摩托羅拉寬頻事業部亞太區行銷總監、巨點科技有限公司總經理、稟程科技股份有限公司、總經理室顧問、英屬開曼群島高新英國際(股)台灣分公司 執行董事、廣迎工業股份有限公司總經理、鴻呈實業股份有限公司總經理。 未有公司法第 30 條各款情事。	為獨立董事，符合獨立性情形，包括但不限於本人、配偶、二親等以內親屬未擔任本公司或其關係企業之董事、監察人或受僱人；未持有公司股份數；未擔任與本公司有特定關係公司之董事、監察人或受僱人；未有最近 2 年提供本公司或其關係企業商務、法務、財務、會計等服務所取得之報酬金額情事。	0
獨立董事	楊昌龍	具有五年以上商務及財務業務之工作經驗。 歷任輝瑞大藥廠財務分析師、威德勤財務顧問公司副總經理、威豪聯合股份有限公司財務副總/發言人。 未有公司法第 30 條各款情事。	為獨立董事，符合獨立性情形，包括但不限於本人、配偶、二親等以內親屬未擔任本公司或其關係企業之董事、監察人或受僱人；未持有公司股份數；未擔任與本公司有特定關係公司之董事、監察人或受僱人；未有最近 2 年提供本公司或其關係企業商務、法務、財務、會計等服務所取得之報酬金額情事。	0
獨立董事 (召集人)	胡惠森	具有五年以上商務、投資及科技業務之工作經驗。 歷任台灣區電機電子工業同業公會能源管理服務委員會主任委員、森崴能源股份有限公司董事/總經理、富崴能源股份有限公司董事長、富崴電力股份有限公司董事長、欣鑫天然氣(股)公司董事、世豐電力股份有限公司董事、永崴投資控股(股)公司董事/總經理、凌誌股份有限公司董事長、九崴電力股份有限公司董事長 未有公司法第 30 條各款情事。	為獨立董事，符合獨立性情形，包括但不限於本人、配偶、二親等以內親屬未擔任本公司或其關係企業之董事、監察人或受僱人；未持有公司股份數；未擔任與本公司有特定關係公司之董事、監察人或受僱人；未有最近 2 年提供本公司或其關係企業商務、法務、財務、會計等服務所取得之報酬金額情事。	0

2. 薪資報酬委員會運作情形資訊

(1)本公司之薪資報酬委員會委員計 3 人。

(2)本屆委員任期：111 年 6 月 22 日至 114 年 6 月 21 日，最近年度薪資報酬委員會開會 2 次，

委員資格及出席情形如下：

職稱	姓名	實際出席 次數(B)	委託出席 次數	實際出席率 (%) (B/A) (註)	備註
召集人	胡惠森	2	0	100%	
委員	楊昌龍	1	0	50%	
委員	林星宏	2	0	100%	
<p>其他應記載事項：</p> <p>一、董事會如不採納或修正薪資報酬委員會之建議，應敘明董事會日期、期別、議案內容、董事會決議結果以及公司對薪資報酬委員會意見之處理(如董事會通過之薪資報酬優於薪資報酬委員會之建議，應敘明其差異情形及原因)：無此情形。</p> <p>二、薪資報酬委員會之議決事項，如成員有反對或保留意見且有紀錄或書面聲明者，應敘明薪資報酬委員會日期、期別、議案內容、所有成員意見及對成員意見之處理：無此情形。</p>					

註：薪資報酬委員會職權範圍：

- 一、訂定並定期檢討本公司董事及經理人績效評估標準、年度及長期之績效目標，與薪資報酬之政策、制度、標準與結構。
- 二、定期評估本公司董事及經理人之績效目標達成情形，並依據績效評估標準所得之評估結果，訂定其個別薪資報酬之內容及數額。

(五)推動永續發展執行情形及與上市上櫃公司永續發展實務守則差異情形及原因

推動項目	執行情形(註1)			與上市上櫃公司永續發展實務守則差異情形及原因
	是	否	摘要說明	
一、公司是否建立推動永續發展之治理架構，且設置推動永續發展專(兼)職單位，並由董事會授權高階管理階層處理，及董事會督導情形？ (上市上櫃公司應填報執行情形，非屬遵循或解釋)	✓		<p>1. 敘明公司推動永續發展之治理架構。 董事會下設置永續發展主管。</p> <p>2. 敘明公司各組織之執行情形，包含但不限於： (1)推動永續發展專(兼)職單位名稱、設置時點及董事會授權。 111/3/17 董事會通過設置永續發展主管，由策略長陳迪智兼任。</p> <p>(2)推動單位成員之組成、運作及當年度執行情形(如：工作計畫與執掌)。 *公司治理小組：策略長 陳迪智 執掌及工作：公司治理架構、行為守則、董事會、薪酬委員會、審計委員會、內部控制制度、風險管理及營運持續管理。 *客戶關懷小組：客關部主管 林佩貞 執掌及工作：負責行銷溝通、顧客隱私、產品及服務標示、顧客的健康與安全。 *員工照護小組：董事長秘書 王思雅 執掌及工作：負責友善的職場、員工任用與培育、員工關懷與照顧。 *永續環境小組：法規專員 林冠勳 執掌及工作：負責永續發展與環境保護相關制度推動，並提出改善建議：環境管理制度、綠色產品與製程、能資源管理、溫室氣體盤查、供應商管理及違反環境法</p>	無重大差異

		<p>律事項。</p> <p>*社會公益小組：董事長秘書 王思雅 執掌及工作：負責社會公益相關制度推動，並提出改善建議、社區參與及社會公益。</p> <p>(3)推動單位向董事會報告之頻率(至少一年一次)或當年度向董事會報告之日期。 112 年度起，每年度向董事會報告。</p> <p>3. 敘明董事會對永續發展之督導情形，包含但不限於：管理方針、策略與目標制定、檢討措施等。 已於 112/3/13 董事會，報告溫室氣體盤查計畫及時程。</p>	
<p>二、公司是否依重大性原則，進行與公司營運相關之環境、社會及公司治理議題之風險評估，並訂定相關風險管理政策或策略？(註 2) (上市上櫃公司應填報執行情形，非屬遵循或解釋)</p>	✓	<p>1. 敘明風險評估之邊界(所涵蓋之子公司範圍)。 另本項風險評估邊界應與本附表後續各項環境及社會議題之邊界相同，如有差異，應於各該項議題敘明邊界。 公司每周均做母公司及個子公司之財務現況與預測並檢討各項議題。</p> <p>2. 敘明辨別環境、社會、公司治理相關重大性議題之風險評估標準、過程、結果及風險管理政策或策略。 根據財務分析之模型，定期與各單位 review 並追蹤相關議題。</p>	無重大差異
<p>三、環境議題 (一)公司是否依其產業特性建立合適之環境管理制度？</p>	✓	<p>1. 敘明如何執行有效的環境管理制度、所依據之法規。 因公司生產及開發的產品為軟體及醫療器材</p>	無重大差異

		<p>軟體，故不同於一般傳統加工業或是製造業對於環境的永續會造成較大影響。再者除了對於外部的環境造成較少的危害及汙染外，本公司亦有制定品質系統，其中對於內部環境之整理、內部操作硬體之保養及維護訂定相關程序書，以確保能夠盡可能的延長操作硬體之壽命，並且間接的達到減少需採購新硬體所造成的物質浪費及額外的碳排放足跡。公司亦對於硬體產品/物質之報廢或是不合格處理有相關之品質程序，以確保報廢品是會被妥善的回收或還給原供應商進行再加工之作業以藉此間接達成對於環境的保護。公司所生產之醫療器材軟體主要之用途為期望能夠利用電子數位來取代傳統需要紙本報告或是放射片。該產品之推行及使用亦能使醫院能夠減少紙張及傳統放射片的使用，並且進一步達到環境保護的外部效益。</p> <p>2. 敘明公司所通過國際相關驗證標準(應為截至年報刊印日止仍有效)及其所涵蓋範圍。 公司所通過之國際標準為：ISO 13485；ISO 9001；ISO 27001，雖以上三者國際標準與環境管理層面較無相關，但也因為公司之軟體產業特性，本身對於環境所產生之危害極小。再者，上述對於相關環境管理制度之品質系統架構，為建構在 ISO 13485 及 ISO 9001 下之系統，且每年會定期受到外部機構查核，以間接確保該相關品質管控程序是否有落實。</p>	
(二)公司是否致力於提升能源使用效率及使用對環境負荷衝擊低之再生物料？	✓	敘明公司提升能源使用效率及使用再生物料之政策，包含但不限於：基準年數據、推動措施、	無重大差異

		<p>目標及達成情形。</p> <p>出產開發之產品著重在軟體及醫療器材軟體，故本身對於環境之傷害極小。制定品質管理程序推動對於內部環境之污染防治、報廢品及設備保養相關程序以間接減少對於環境之傷害及不必要的額外浪費。出產之產品其出發點及目的能夠讓使用單位減少其物質/能源浪費以達成外部效益。</p>	
(三) 公司是否評估氣候變遷對企業現在及未來的潛在風險與機會，並採取相關之因應措施？	✓	<p>敘明公司如何評估氣候變遷對企業現在及未來的潛在風險與機會、其評估結果及所採取相關之因應措施。</p> <p>倘若未來氣候變遷或是能源大量縮減，可能會對公司及公司客戶產生電力能源供給不足之風險，故不可輕忽對於環境以及能源之節省及保護以求永續發展。應採取基本之節電措施。例如：於冷氣供給場域盡可能維持不受到外部(例如太陽光)以及對於待機之設備設定自動休眠及電力節省相關基本措施。但也因近年來對於環境永續及氣候之保護，故相信敝公司之產品特性以及達成無片化/無紙化之優勢，能夠在綠化社會貢獻心力。同時期許能夠創造更多綠色商機(例如：希望能夠加強電子病歷系統的推廣及增加普及度，讓診斷報告或是病例能夠更快的達到全國無紙化)，希望能夠對環境永續更盡一份心力並且也能夠讓企業永續經營及發展。</p>	無重大差異
(四) 公司是否統計過去兩年溫室氣體排放量、用水量及廢棄物總重量，並制定溫室氣體減量、減少用水或其他廢棄物管	✓	<p>1. 敘明下列項目最近兩年之統計數據、密集度(如：以每單位產品、服務或營業額計算)及資料涵蓋範圍(如：所有廠區及子公司)：</p>	無重大差異

<p>理之政策？</p>		<p>(1)溫室氣體：包括二氧化碳、甲烷、氧化亞氮、氫氟碳化物、全氟碳化物、六氟化硫、三氟化氮及其他經中央主管機關公告者等，區分直接排放量（範疇一，即直接來自於公司所擁有或控制之排放源）、能源間接排放量（範疇二，即來自於輸入電力、熱或蒸氣而造成間接之溫室氣體排放）及其他間接排放量（範疇三，即由公司活動產生之排放，非屬能源間接排放，而係來自於其他公司所擁有或控制之排放源）；公司為軟體公司，並無製造工廠，故無上述所述之問題。</p> <p>(2)用水量；1535度(112年度公司 總部) 1507度(111年度公司 總部) 1225度(110年度公司 總部) 1339度(109年度公司 總部)</p> <p>(3)廢棄物：區分有害廢棄物及非有害廢棄物之總重量。如屬非製造業者，得無須區分，僅揭露廢棄物總重量，並依產業特性說明統計方式。</p> <p>公司為軟體公司，並無製造工廠，故無上述所述之問題。</p> <p>2. 敘明溫室氣體減量、減少用水或其他廢棄物管理之政策，包含但不限於：基準年數據、減量目標、推動措施及達成情形等。</p> <p>公司為軟體公司，並無製造工廠，故無廢棄物之問題，公司已透過裝設電力監控IOT設備及使用電動車及油電車來減少溫室氣體之排放。</p>	
--------------	--	--	--

		3. 敘明各項資訊之驗證情形(應為截至年報刊印日止仍有效)及其所涵蓋範圍。 公司為軟體公司，並無製造工廠，故無上述所述之問題。	
四、社會議題 (一) 公司是否依照相關法規及國際人權公約，制定相關之管理政策與程序？	✓	敘明保障人權之政策與具體管理方案(如：人權評估、人權風險減緩措施、辦理相關教育訓練等)，及所依據之相關法規及國際人權公約。 公司依照符合勞動基準法規範及假別。	無重大差異
(二) 公司是否訂定及實施合理員工福利措施(包括薪酬、休假及其他福利等)，並將經營績效或成果適當反映於員工薪酬？	✓	1. 敘明之員工福利措施應包含但不限於:員工薪酬、職場多元化與平等(包含但不限於：女性職員及高階主管占比)、休假、各項津貼、禮金與補助等。 女性職員及高階主管占比 獎金/禮品類 1. 端午中秋禮金 2. 年終獎金 3. 生日禮券 保險類 1. 員工團保 休閒類 1. 國內旅遊 2. 部門聚餐 3. 藝文活動免費票券 請/休假制度 1. 週休二日 2. 特休/年假 3. 符合勞動基準法規範假別 2. 敘明經營績效或成果如何反映於員工薪酬之	無重大差異

		<p>政策及其實施情形。</p> <p>制度類</p> <ol style="list-style-type: none"> 1. 績效獎金 2. 內部教育訓練 3. 順暢的升遷管道 4. 訓練獎勵金制度 	
(三)公司是否提供員工安全與健康之工作環境，並對員工定期實施安全與健康教育？	✓	<ol style="list-style-type: none"> 1. 敘明對員工安全與健康工作環境之措施、對員工之教育政策與其實施情形。 公司做坐落於內湖科技園區為自有之辦公大樓，維護相當良好設施齊全，由董事長室統籌管理並定期實施及公告員工安全與健康工作環境之相關措施。 2. 敘明公司所取得相關驗證情形(應為截至年報刊印日止仍有效)及其所涵蓋範圍。 公司屬於軟體業，故員工安全與健康無虞。 3. 敘明當年度員工職災之件數、人數及占員工總人數比率，及相關改善措施。 無職災。 4. 敘明當年度火災之件數、死傷人數及死傷人數占員工總人數比率，及因應火災之相關改善措施。 無火災。 	無重大差異
(四)公司是否為員工建立有效之職涯能力發展培訓計畫？	✓	<p>敘明培訓計畫所涵蓋面向(如：新人訓練、專業進修、主管訓練等)、範圍(如：各級主管、同仁等)及實施情形。</p> <p>每年度為員工安排教育訓練計劃，展開以員工職能為中心安排專業、管理等訓練課程，除此之外，鼓勵員工培養自動進修學習精神，以達自我成長</p>	無重大差異

			目的，增加未來職涯競爭力。	
(五) 針對產品與服務之顧客健康與安全、客戶隱私、行銷及標示等議題，公司是否遵循相關法規及國際準則，並制定相關保護消費者或客戶權益政策及申訴程序？	✓		<p>敘明各事項所遵循法規及國際準則，並說明保護消費者或客戶權益政策之名稱、內容及申訴程序。</p> <p>本公司取得ISO品質認證，依據ISO之精神，本公司與客戶間保持良好溝通管道，並對產品與服務訂有「客戶服務程序」等，用以瞭解客戶需求與期望之差距，作為品質改善之依據，以維護客戶之合法權益與義務。</p>	無重大差異
(六) 公司是否訂定供應商管理政策，要求供應商在環保、職業安全衛生或勞動人權等議題遵循相關規範，及其實施情形？	✓		<p>1. 敘明供應商管理政策及相關遵循規範，且其內容對供應商在環保、職業安全衛生或勞動人權應有積極具體之要求(如：須通過相關驗證)。本公司已訂定廠商管理、評鑑作業標準及採購管理作業程序，要求供應商遵守相關法令、社會責任政策等行為準則。</p> <p>2. 敘明供應商管理政策及相關遵循規範之實施情形(如：供應商進行自評、輔導或教育、績效評估等實施情形)。</p> <p>本公司針對供應商，透過選商、稽核、輔導、績效評估，以合作為基礎，將永續的要求貫徹於供應鏈日常管理之中。</p>	無重大差異

五、公司是否參考國際通用之報告書編製準則或指引，編製永續報告書等揭露公司非財務資訊之報告書？前揭報告書是否取得第三方驗證單位之確信或保證意見？	✓	公司尚未編製永續報告書等揭露公司非財務資訊之報告書。	未來將視公司營運狀況考量是否編製
六、公司如依據「上市上櫃公司永續發展實務守則」定有本身之永續發展守則者，請敘明其運作與所定守則之差異情形：無。			
<p>七、其他有助於瞭解推動永續發展執行情形之重要資訊：</p> <ol style="list-style-type: none"> 1. 長期與多所大學建教合作計畫，提供學生工讀見習機會。 2. 設置台大醫工獎學金多年，鼓勵優秀論文與清寒學生。 3. 透過資訊平台建置，以數位方式縮短城鄉醫療資源落差，維運 13 年來已協助偏遠及離島地區影像判讀達 21 萬件。 4. 協助衛福部「緊急醫療救護智能平臺計畫」，以電子病歷交換模式，協助到院前心跳停止(OHCA)及重大創傷(Major Trauma)，在國家緊急醫療平台發展做出貢獻。 5. 助偏遠及離島地區民眾在衛生所進行超音波相關檢查與判讀作業，已協助破百位偏遠及離島地區民眾早期發現特定疾病。 6. 關渡美術館 展覽、教育推廣活動、館內設施及硬體之贊助活動。 7. 赤峰獎 攝影比賽冠名贊助。 			

上市上櫃公司氣候相關資訊

1 氣候相關資訊執行情形

項目	執行情形
1. 敘明董事會與管理階層對於氣候相關風險與機會之監督及治理。	<p>1. 氣候變遷對於企業營運日趨顯著的影響下，本公司董事會的組成考量公司永續經營專業知識背景的重要性，因此在獨立董事的推舉上，亦強化在氣候變遷相關議題的實務經驗及知識技能。</p> <p>2. 本公司自 111 年董事會通過設置永續發展小組，每年度向董事會報告，以督導公司永續發展政策及年度目標執行情形，同時設立各功能組別推動永續發展。</p>

<p>2. 敘明所辨識之氣候風險與機會如何影響企業之業務、策略及財務(短期、中期、長期)。</p>	<p>風險:本公司為軟體公司,客戶群為醫療機構,風險屬性不大。 短期:無。 中期及長期:考量電價波動,佔公司成本並不顯著。 機會:本公司積極推動行動化、無片化及無紙化,有助於節能減碳。 短期、中期、長期: 行動化、無片化及無紙化,均有助於公司業績成長。</p>
<p>3. 敘明極端氣候事件及轉型行動對財務之影響。</p>	<p>將氣候變遷的風險納入營運決策,辨識並管理風險,同時正視全球暖化與資源耗竭的危機,全力響應節能減碳趨勢,進行減緩與調適作為。財務之影響並不顯著。</p>
<p>4. 敘明氣候風險之辨識、評估及管理流程如何整合於整體風險管理制度。</p>	<p>風險之辨識及評估:參考國際機構氣候風險報告,並持續了解客戶因應狀態。 整合於整體風險管理制度:使用行動化、無片化及無紙化之管理制度,並提供與客戶將降低極端氣候事件之風險。</p>
<p>5. 若使用情境分析評估面對氣候變遷風險之韌性,應說明所使用之情境、參數、假設、分析因子及主要財務影響。</p>	<p>本公司為軟體公司,客戶群為醫療機構,尚無使用此方式。</p>
<p>6. 若有因應管理氣候相關風險之轉型計畫,說明該計畫內容,及用於辨識及管理實體風險及轉型風險之指標與目標。</p>	<p>本公司持續推動節能減碳,使用行動化、無片化及無紙化之管理制度,111年度總公司用電量為164,120度,112年度減至154,080度。</p>
<p>7. 若使用內部碳定價作為規劃工具,應說明價格制定基礎。</p>	<p>無。</p>
<p>8. 若有設定氣候相關目標,應說明所涵蓋之活動、溫室氣體排放範疇、規劃期程,每年達成進度等資訊;若使用碳抵換或再生能源憑證(RECs)以達成相關目標,應說明所抵換之減碳額度來源及數量或再生能源憑證(RECs)數量。</p>	<p>本公司持續推動節能減碳,使用行動化、無片化及無紙化之管理制度,111年度總公司用電量為164,120度,112年度減至154,080度。較前一年度減量約6%。</p>
<p>9. 溫室氣體盤查及確信情形與減量目標、策略及具體行動計畫(另填於1-1及1-2)。</p>	<p>如下: 溫室氣體盤查及確信情形</p>

1-1 最近二年度公司溫室氣體盤查及確信情形

1-1-1 溫室氣體盤查資訊

敘明溫室氣體最近兩年度之排放量(公噸 CO₂e)、密集度(公噸 CO₂e/百萬元)及資料涵蓋範圍。

本公司基本資料 <input type="checkbox"/> 資本額100億元以上公司、鋼鐵業、水泥業 <input type="checkbox"/> 資本額50億元以上未達100億元之公司 <input checked="" type="checkbox"/> 資本額未達50億元之公司			依上市櫃公司永續發展路徑圖規定至少應揭露 <input checked="" type="checkbox"/> 母公司個體盤查 <input type="checkbox"/> 合併財務報告子公司盤查 <input type="checkbox"/> 母公司個體確信 <input type="checkbox"/> 合併財務報告子公司確信	
範疇一	總排放量 (公噸CO ₂ e)	密集度 (公噸CO ₂ e/百萬元)	確信 機構	確信情形說明
商之器科技股份 有限公司	161.9939	-11.497	-	本公司112年度溫室氣體盤查範圍，包含： 本公司及各分公司之營運據點。 註：112年度本公司稅後損益為-14,009仟元，密集度所代表之意為每百萬元營收所產生之溫室氣體。
合計	161.9939	-11.497		
範疇二	總排放量 (公噸CO ₂ e)	密集度 (公噸CO ₂ e/百萬元)	確信 機構	確信情形說明
商之器科技股份 有限公司	91.6085	-11.497	-	本公司112年度溫室氣體盤查範圍，包含： 本公司及各分公司之營運據點。 註：112年度本公司稅後損益為-14,009仟元，密集度所代表之意為每百萬元營收所產生之溫室氣體。
合計	91.6085	-11.497		
範疇三	無			

範疇一	總排放量 (公噸CO ₂ e)	密集度 (公噸CO ₂ e/百萬元)	確信 機構	確信情形說明
商之器科技股份	159.8871	-	-	本公司111年度溫室氣體盤查範圍，包含：

有限公司				本公司及各分公司之營運據點。 註：111年度本公司稅後損益為 4002 仟元，密集度所代表之意為每百萬元營收所產生之溫室氣體。
合計	159.8871	39%		
範疇二	總排放量 (公噸CO ₂ e)	密集度 (公噸CO ₂ e/百萬元)	確信 機構	確信情形說明
商之器科技股份 有限公司	96.9321	-		本公司111年度溫室氣體盤查範圍，包含： 本公司及各分公司之營運據點。
合計	96.9321	39%	-	註：111年度本公司稅後損益為 4,002 仟元，密集度所代表之意為每百萬元營收所產生之溫室氣體。
範疇三	無			

電力、熱或蒸氣而造成間接之溫室氣體排放)及其他間接排放量(範疇三，即由公司活動產生之排放，非屬能源間接排放，而係來自於其他公司所擁有或控制之排放源)。

註1：直接排放量及能源間接排放量資料涵蓋範圍，應依本準則第10條第2項規定之令所定時程辦理，其他間接排放量資訊得自願揭露。

註2：溫室氣體盤查標準：溫室氣體盤查議定書(Greenhouse Gas Protocol, GHG Protocol)或國際標準組織(International Organization for Standard-ization, ISO)發布之ISO 14064-1。

註3：溫室氣體排放量之密集度得以每單位產品/服務或營業額計算，惟至少應敘明以營業額(新臺幣百萬元)計算之數據。

1-1-2 溫室氣體確信資訊

敘明截至年報刊印日之最近兩年度確信情形說明，包括確信範圍、確信機構、確信準則及確信意見。

本公司屬於第四階段。

1-2 溫室氣體減量目標、策略及具體行動計畫

敘明溫室氣體減量基準年及其數據、減量目標、策略及具體行動計畫與減量目標達成情形。

1. 裝設電力監控 IOT 設備 2. 已使用電動車及油電車

(六)履行誠信經營情形及與上市上櫃公司誠信經營守則差異情形及原因：

評估項目	運作情形(註)		與上市上櫃公司誠信經營守則差異情形及原因	
	是	否		摘要說明
<p>一、訂定誠信經營政策及方案</p> <p>(一) 公司是否制定經董事會通過之誠信經營政策，並於規章及對外文件中明示誠信經營之政策、作法，以及董事會與高階管理階層積極落實經營政策之承諾？</p> <p>(二) 公司是否建立不誠信行為風險之評估機制，定期分析及評估營業範圍內具較高不誠信行為風險之營業活動，並據以訂定防範不誠信行為方案，且至少涵蓋「上市上櫃公司誠信經營守則」第七條第二項各款行為之防範措施？</p> <p>(三) 公司是否於防範不誠信行為方案內明定作業程序、行為指南、違規之懲戒及申訴制度，且落實執行，並定期檢討修正前揭方案？</p>	V	V	<p>(一)本公司訂有誠信經營作業程序及行為指南及誠信經營守則且經董事會通過。並確實遵行，董事會與管理階層皆以誠信經營為原則。</p> <p>(二)本公司訂有「工作規則」以規範各層級之人員。另外，若涉及公司機密資訊時，則要求相關人員簽訂保密同意書及切結書，並規範員工不得接受任何不當之饋贈，避免員工因個人利益而犧牲公司權益。</p> <p>(三)本公司訂有誠信經營作業程序及行為指南及誠信經營守則，並排入年度稽核作業之查核項目。</p>	無重大差異
<p>二、落實誠信經營</p> <p>(一) 公司是否評估往來對象之誠信紀錄，並於其與往來交易對象簽訂之契約中明定誠信行為條款？</p> <p>(二) 公司是否設置隸屬董事會之推動企業誠信經營專責單位，並定期(至少一年一次)向董事會報告其誠信經營政策與防範</p>	V	V	<p>(一)本公司於交易往來前，會先考量其是否有不誠信行為之紀錄。部分往來對象的契約中有明訂誠信行為條款。</p> <p>(二)本公司人事單位為推動企業誠信經營專職單位，並由稽核室查核遵循狀況，作成稽核報告提報董事會。</p>	無重大差異

評估項目	運作情形(註)		與上市上櫃公司誠信經營守則差異情形及原因
	是	否	
不誠信行為方案及監督執行情形？ (三) 公司是否制定防止利益衝突政策、提供適當陳述管道，並落實執行？	V		(三)本公司已依法令制定「董事會議事規範」，處理董事之利益衝突事項，並不定期對員工宣導，對於業務上有利益衝突，應事先告知主管並迴避，如有違反者，致公司受害，本公司將依員工手冊之規範予以懲處，同時本公司亦有提供申訴制度，作為員工陳述管道。
(四) 公司是否為落實誠信經營已建立有效的會計制度、內部控制制度，並由內部稽核單位依不誠信行為風險之評估結果，擬訂相關稽核計畫，並據以查核防範不誠信行為方案之遵循情形，或委託會計師執行查核？	V		(四)本公司訂定有效之會計制度及內控制度，並有效執行，以確保誠信經營之落實。
(五) 公司是否定期舉辦誠信經營之內、外部之教育訓練？	V		(五)誠信正直為公司之核心價值，平時即透過內部平台宣導，並於入職時闡明其定義及應展現之行為，深化所有員工的態度與行為價值觀。
三、公司檢舉制度之運作情形			
(一) 公司是否訂定具體檢舉及獎勵制度，並建立便利檢舉管道，及針對被檢舉對象指派適當之受理專責人員？	V		(一)本公司聯絡電話及郵件均屬公開資訊，可供舉報者使用，聯絡方式均揭露於本公司網站，或公開資訊觀測站。對於違規誠信相關情事，員工可以透過電話與信箱或向人資行政單位或管理階層反應申訴。
(二) 公司是否訂定受理檢舉事項之調查標準作業程序、調查完成後應採取之後續措施及相關保密機制？	V		(二)本公司尚未訂定受理檢舉事項之調查標準作業程序及相關保密機制。
(三) 公司是否採取保護檢舉人不因檢舉而遭	V		(三)本公司對於檢舉人及檢舉內容確實保密，不

無重大差異

評估項目	運作情形(註)		與上市上櫃公司誠信經營守則差異情形及原因
	是	否	
受不當處置之措施？			因檢舉情事對檢舉人造成不當之對待。
四、加強資訊揭露 公司是否於其網站及公開資訊觀測站，揭露其所定誠信經營守則內容及推動成效？		V	本公司按照法令上傳公司資訊至公開資訊觀測站。本公司網站已揭露誠信經營作業程序及行為指南
五、公司如依據「上市上櫃公司誠信經營守則」定有本身之誠信經營守則者，請敘明其運作與所定守則之差異情形： 本公司已參考「上市上櫃公司誠信經營守則」訂定本公司之誠信經營守則，建立本公司之董事、經理人、受僱人及受任人誠信經營之遵循依據，目前與公司運作尚無重大差異。			
六、其他有助於瞭解公司誠信經營運作情形之重要資訊：(如公司檢討修正其訂定之誠信經營守則等情形)：無			

(七)公司訂定公司治理守則及相關規章之查詢方式：

公開資訊觀測站 [http:// mops. twse. com. tw/](http://mops.twse.com.tw/)

(八)其他足以增進對公司治理運作情形瞭解之重要資訊：無。

(九)內部控制制度執行狀況

1. 內部控制聲明書：請參閱第 56 頁。

2. 委託會計師專案審查內部控制制度者，應揭露會計師審查報告：無。

(十)最近年度及截至年報刊印日止，公司及其內部人員依法被處罰，或公司對其內部人員違反內部控制制度規定之處罰，其處罰結果可能對股東權益或證券價格有重大影響者，應列明其處罰內容、主要缺失與改善情形：無此情事。

(十一)最近年度及截至年報刊印日止，股東會及董事會之重要決議

股東會/董事會	日期	重要議案
股東會		
股東常會	112.06.20	1. 一一一年度營業報告書及財務報表承認案。 2. 一一一年度虧損撥補案。 執行情形：股東會當日，完成虧損撥補帳務處理。 3. 修訂「股東會議事規則」部份條文案。
董事會		
董事會	112.01.16	1. 向彰化銀行申請授信額度。 2. 本公司民國一一一年度經理人年終獎金。
董事會	112.03.13	1. 本公司一一一年度營業報告書及財務報表案。 2. 本公司一一一年度虧損撥補案。 3. 擬委任勤業眾信聯合會計師事務所龔則立會計師及李穗青會計師為本公司一一二年度財務報表之簽證會計師。 4. 112 年度簽證會計師服務公費。 5. 擬訂定一二年股東常會相關事宜。 6. 檢送本公司「內部控制聲明書」。 7. 修訂本公司「關係人交易管理辦法」。 8. 修訂本公司「特定公司、集團企業及關係人交易處理程序」。 9. 修訂本公司「銷售與收款循環」。 10. 修訂本公司「財務及非財務資訊管理辦法」。 11. 修訂本公司『公司治理實務守則』。 12. 修訂本公司「永續發展實務守則」。
董事會	112.05.08	1. 本公司一一二年度第一季合併財務報表案。 2. 修訂本公司「融資循環」。 3. 修訂本公司「投資循環」。 4. 修訂本公司「董事選舉辦法」。 5. 修訂本公司「財務報表編製流程管理辦法」。 6. 修訂本公司「對子公司之監督與管理辦法」。 7. 修訂本公司「預算管理辦法」。

		8. 修訂本公司「處理董事要求之標準作業程序」。
董事會	112.08.07	1. 112年6月30日超過正常授信期限一定期間(超過3個月)且金額重大之應收帳款,是否屬資金貸與性質。 2. 本公司一一二年度第二季合併財務報表案。 3. 修訂本公司「電子資訊循環」。
董事會	112.11.06	1. 112年9月30日超過正常授信期限一定期間(超過3個月)且金額重大之應收帳款,是否屬資金貸與性質。 2. 本公司一一二年度第三季合併財務報表案。 3. 向永豐銀行申請授信額度。 4. 擬訂定本公司民國一一三年度稽核計畫。 5. 修訂本公司「電子資訊循環」。 6. 因應公司“誠信經營作業程序及行為指南”:擬提名 人事部經理莊慧為 企業誠信經營主管。
董事會	113.01.25	1. 向彰化銀行申請授信額度。 2. 本公司民國一一二年度經理人年終獎金。
董事會	113.03.12	1. 本公司一一二年度營業報告書及財務報表案。 2. 本公司一一二年度虧損撥補案。 3. 擬委任勤業眾信聯合會計師事務所龔則立會計師及李穗青會計師為本公司一一三年度財務報表之簽證會計師。 4. 113年度簽證會計師服務公費。 5. 修訂公司「公司章程」部分條文案。 6. 擬訂定一一三年度股東常會相關事宜。 7. 檢送本公司「內部控制聲明書」。
董事會	113.05.09	1. 本公司一一三年度第一季合併財務報表案。

(十二)最近年度及截至年報刊印日止,董事或監察人對董事會通過重要決議有不同意見且有紀錄或書面聲明者:無此情事。

(十三)最近年度及截至年報刊印日止,公司董事長、總經理、會計主管、財務主管、內部稽核主管、公司治理主管及研發主管等辭職解任情形:無此情形

五、會計師公費資訊

(一)給付簽證會計師與其所屬事務所及其關係企業之審計公費與非審計公費之金額,及非審計服務內容:

金額:新台幣仟元

會計師事務所名稱	會計師姓名	會計師查核期間	審計公費	非審計公費	合計	備註

勤業眾信聯合會計師事務所	冀則立	1120101~1121231	2,460	293	2,753	非審計公費包含稅務簽證費190仟，非主管薪資檢查表30仟元，差旅、打字印刷等代墊費用73仟元。
	李穗青	1120101~1121231				

(二)更換會計師事務所且更換年度所給付之審計公費較更換前一年度之審計公費減少者，應揭露更換前後審計公費金額及原因：不適用。

(三)審計公費較前一年度減少達百分之十以上者，應揭露審計公費減少金額、比例及原因：無此情事。

六、更換會計師資訊：並無更換會計師事務所之情事。

(一)關於前任會計師：無

(二)關於繼任會計師：無

(三)前任會計師對本款第一目及第二目之三所規定事項之覆函：無

七、公司之董事長、總經理、負責財務或會計事務之經理人，最近一年內曾任職於簽證會計師所屬事務所或其關係企業之情形：無。

八、最近年度及截至年報刊印日止，董事、監察人、經理人及持股比例超過百分之十之股東股權移轉及股權質押變動情形

(一)股權變動情形

職稱	姓名	112 年度		當年度截至5月10日止	
		持有股數 增(減)數	質押股數 增(減)數	持有股數 增(減)數	質押股數 增(減)數
董事	盤龍	0	0	0	0
董事	林俊堯	0	0	0	0
董事	杜文瑋	0	0	0	0
董事	明碩資產管理(股)公司	0	0	0	0
董事之法人 代表人	李安鼎	0	0	0	0
董事	丁偉能	0	0	0	0
董事	黃世貝	0	0	0	0
獨立董事	林星宏	0	0	0	0
獨立董事	楊昌龍	0	0	0	0
獨立董事	胡惠森	0	0	0	0

(二)股權移轉之相對人為關係人者：無此情事。

(三)股權質押之相對人為關係人者：無此情事。

九、持股比例占前十名之股東，其相互間為關係人或為配偶、二親等以內親屬關係資訊

113年4月22日

姓名(註1)	本人持有股份		配偶、未成年子女持有股份		利用他人名義合計持有股份		前十大股東相互間具有關係人或為配偶、二親等以內之親屬關係者，其名稱或姓名及關係。		備註
	股數	持股比例	股數	持股比例	股數	持股比例	名稱	關係	
林俊堯	3,003,000	9.38%	0	0%	3,194,000	9.97%	易水堂投資股份有限公司 荷諺投資股份有限公司	該公司董事長 該公司董事長	-
盤龍	2,932,462	9.16%	517,422	1.61%	1,312,486	4.10%	冠均投資股份有限公司 杜文璋	該公司董事長 配偶	-
易水堂投資股份有限公司 代表人：林俊堯	2,690,000	8.40%	0	0%	0	0%	林俊堯	該公司董事長	-
冠均投資股份有限公司 代表人：盤龍	1,312,486	4.10%	0	0%	0	0%	盤龍	該公司董事長	-
周師毅	601,000	1.87%	0	0%	0	0%	無	無	-
杜文璋	517,422	1.61%	2,932,462	9.16%	0	0%	盤龍	配偶	-
荷諺投資股份有限公司 代表人：林俊堯	504,000	1.57%	0	0%	0	0%	林俊堯	該公司董事長	-
鄭明月	500,000	1.56%	0	0%	0	0%	無	無	-
盤文華	380,031	1.18%	0	0%	0	0%	無	無	-
馬樹中	336,000	1.05%	0	0%	0	0%	無	無	-

十、公司、公司之董事、監察人、經理人及公司直接或間接控制之事業對同一轉投資事業之持股數，並合併計算綜合持股比例

單位：股；%

轉投資事業 (註)	本公司投資		董事、監察人、經理人及直接或間接控制事業之投資		綜合投資	
	股數	持股比例	股數	持股比例	股數	持股比例
億彼恩醫院管理(股)公司	49,999	99.99%	0	0.00%	49,999	99.99%
商之器控股(薩摩亞)有限公司	-	100.00%	-	0.00%	-	100.00%
EBM Technologies USA, LLC.	-	100.00%	-	0.00%	-	100.00%
北京億彼恩科技有限公司	-	0.00%	-	100.00%	-	100.00%
EBM HEALTHCARE INC.	6,018	45.94%	0	0.00%	6,018	45.94%
創健雲生醫(股)公司	9,500,000	49.00%	0	0.00%	9,500,000	49.00%

註：係公司採權益法之之長期股權投資。

商之器科技股份有限公司
內部控制制度聲明書

日期：113年3月12日

本公司民國112年度之內部控制制度，依據自行評估的結果，謹聲明如下：

- 一、本公司確知建立、實施和維護內部控制制度係本公司董事會及經理人之責任，本公司業已建立此一制度。其目的係在對營運之效果及效率(含獲利、績效及保障資產安全等)、報導具可靠性、及時性、透明性及符合相關規範暨相關法令規章之遵循等目標的達成，提供合理的確保。
- 二、內部控制制度有其先天限制，不論設計如何完善，有效之內部控制制度亦僅能對上述三項目標之達成提供合理的確保；而且，由於環境、情況之改變，內部控制制度之有效性可能隨之改變。惟本公司之內部控制制度設有自我監督之機制，缺失一經辨認，本公司即採取更正之行動。
- 三、本公司係依據「公開發行公司建立內部控制制度處理準則」(以下簡稱「處理準則」)規定之內部控制制度有效性之判斷項目，判斷內部控制制度之設計及執行是否有效。該「處理準則」所採用之內部控制制度判斷項目，係為依管理控制之過程，將內部控制制度劃分為五個組成要素：1. 控制環境，2. 風險評估，3. 控制作業，4. 資訊與溝通，及5. 監督作業。每個組成要素又包括若干項目。前述項目請參見「處理準則」之規定。
- 四、本公司業已採用上述內部控制制度判斷項目，評估內部控制制度之設計及執行的有效性。
- 五、本公司基於前項評估結果，認為本公司於民國112年12月31日的內部控制制度(含對子公司之監督與管理)，包括瞭解營運之效果及效率目標達成之程度、報導係屬可靠、及時、透明及符合相關規範暨相關法令規章之遵循有關的內部控制制度等之設計及執行係屬有效，其能合理確保上述目標之達成。
- 六、本聲明書將成為本公司年報及公開說明書之主要內容，並對外公開。上述公開之內容如有虛偽、隱匿等不法情事，將涉及證券交易法第二十條、第三十二條、第一百七十一條及第一百七十四條等之法律責任。
- 七、本聲明書業經本公司民國113年3月12日董事會通過，出席董事9人中，無人持反對意見，餘均同意本聲明書之內容，併此聲明。

商之器科技股份有限公司

董事長：盤龍

總經理：盤龍



簽章

簽章

肆、募資情形

一、資本及股份

(一)股本來源

單位：股

股份種類	核定股本			備註
	流通在外股份	未發行股份	合計	
普通股	32,000,000	8,000,000	40,000,000	-

註：上櫃公司股票

(二)股東結構

113年4月22日

股東結構 數量	政府機構	金融機構	其他法人	個人	外國機構 及外人	合計
人數	0	0	184	17,711	13	17,908
持有股數	0	0	4,834,524	27,142,469	23,007	32,000,000
持股比例	0%	0%	15.11%	84.82%	0.07%	100.00%

(三)股權分散情形

113年4月22日

持股分級		股東人數	持有股數	持股比例
1	至 999	14,808	103,041	0.32%
1,000	至 5,000	2,485	4,882,901	15.26%
5,001	至 10,000	311	2,434,086	7.61%
10,001	至 15,000	95	1,224,025	3.83%
15,001	至 20,000	56	1,054,996	3.30%
20,001	至 30,000	49	1,200,553	3.75%
30,001	至 40,000	24	857,820	2.68%
40,001	至 50,000	11	501,684	1.57%
50,001	至 100,000	35	2,417,185	7.55%
100,001	至 200,000	16	2,278,252	7.12%
200,001	至 400,000	10	2,985,087	9.33%
400,001	至 600,000	3	1,521,422	4.75%
600,001	至 800,000	1	601,000	1.88%
800,001	至 1,000,000	0	0	0.00%
1,000,001 以上		4	9,937,948	31.06%
合計		17,908	32,000,000	100.00%

(四)主要股東名單(股權比例達百分之五以上之股東，如不足十名者，應揭露至股權比率佔前十名之股東)

113年4月22日

主要股東名稱	股份	持有股數	持股比例
林俊堯		3,003,000	9.38%
盤龍		2,932,462	9.16%
易水堂投資股份有限公司		2,690,000	8.40%
冠均投資股份有限公司		1,312,486	4.10%
周師毅		601,000	1.87%
杜文璋		517,422	1.61%
荷諺投資股份有限公司		504,000	1.57%
鄭明月		500,000	1.56%
盤文華		380,031	1.18%
馮樹中		336,000	1.05%

(五)每股市價、淨值、盈餘及股利資料

項	年		111年	112年	當年度截至 113年5月10日 (註)
	目				
每股 市價	最	高	33.05	37.50	25.25
	最	低	16.00	18.55	21.10
	平	均	20.53	24.06	23.35
每股 淨值	分	配 前	9.99	9.58	8.99
	分	配 後	9.99	9.58	-
每股 盈餘	加	權平均股數(仟股)	32,000	32,000	32,000
	每	股 盈 餘	0.13	(0.44)	(0.69)
每股 股利	現	金 股 利	0	0	-
	無	償 盈 餘 配 股	0	0	-
	配	股 資 本 公 積 配 股	0	0	-
	累	積 未 付 股 利	0	0	-
投資報 酬分析	本	益 比	N/A	N/A	N/A
	本	利 比	0	0	0
	現	金 股 利 殖 利 率	0	0	0

註：每股淨值、每股盈餘為113年度第一季經會計師核閱之資料。

(六)公司股利政策及執行狀況

1. 公司章程所定之股利政策

本公司年度總決算如有盈餘，應先提繳稅款、彌補累積虧損，次提百分之十為法定盈餘公積，並依法令規定提列及迴轉特別盈餘公積後，連同期初累積未分配盈餘及當年度未分配盈餘調整數額，作為可供分配之盈餘，由董事會擬具盈餘分配議案，送股東會決議分配之。

本公司股利之發放，其中現金股利維持介於百分之十至百分之五十間，但得因經營環境之變化調整之。

2. 本次股東會擬議股利分派之情形：本次股東會並無股利分派之計劃。

(七) 本次股東會擬議之無償配股對公司營業績效及每股盈餘之影響：不適用

(八) 員工、董事及監察人酬勞

1. 公司章程所載員工、董事及監察人酬勞之成數或範圍：

本公司年度如有獲利，應提撥不得低於百分之一為員工酬勞，董事及監察人酬勞不得高於百分之二。但公司尚有累積虧損時，應預先保留彌補數額，其餘額再依前述比例提撥。

2. 本期估列員工、董事及監察人酬勞金額之估列基礎、以股票分派之員工酬勞之股數計算基礎及實際分派金額若與估列數有差異時之會計處理：

(1) 因 112 年度虧損，並未估列員工、董事及監察人酬勞。

(2) 實際分派金額若與估列數有差異，將依會計估計變動處理，於股東會決議年度調整入帳。

3. 董事會通過分派酬勞情形：

(1) 以現金或股票分派之員工酬勞及董事、監察人酬勞金額。若與認列費用年度估列金額有差異者，應揭露差異數、原因及處理情形：因 112 年度虧損，並無分派員工及董事、監察人酬勞。

(2) 以股票分派之員工酬勞金額及佔本期個體或個別財務報告稅後純益及員工酬勞總額合計數之比例：無此情形。

4. 前一年度員工、董事及監察人酬勞之實際分派情形(包括分派股數、金額及股價)、其與認列員工、董事及監察人酬勞有差異者並應敘明差異數、原因及處理情形：111 年度並無分派員工、董事及監察人酬勞。

(九) 公司買回本公司股份情形：無。

二、公司債辦理情形：無。

三、特別股辦理情形：無。

四、海外存託憑證辦理情形：無。

五、員工認股權憑證辦理情形：無。

六、限制員工權利新股辦理情形：無。

七、併購或受讓他公司股份發行新股辦理情形：無。

八、資金運用計畫執行情形：無

伍、營運概況

一、業務內容

(一)業務範圍

1. 本公司所營業務之主要內容：

- (1)資料儲存及處理設備製造業
- (2)電腦設備安裝業
- (3)醫療器材批發業
- (4)資訊軟體批發業
- (5)資訊軟體服務業
- (6)資料處理服務業
- (7)電子資訊供應服務業
- (8)醫療器材設備製造業
- (9)除許可業務外，得經營法令非禁止或限制之業務。

2. 主要商品之營業比重：

單位：新台幣仟元

產品項目	112 年度合併營業額	營業比重(%)
智慧醫療相關產品	205,696	99.78%
其他	450	0.22%
合計	206,146	100.00%

3. 公司目前之商品(服務)項目

主要產品項目	產品內容
智慧醫療及相關應用	<p>智慧醫療是利用先進的網路、通訊、電腦以及數位技術，實現醫療資訊的智慧化擷取、轉換、儲存、傳輸和後處理，及各項醫療業務流程的數位化運作，從而實現患者與醫務人員、醫療機構、醫療設備之間的互動，逐步達到醫療資訊化。智慧醫療不僅僅是數位化醫療設備的簡單集合，而是把當代電腦技術、通訊及資訊處理技術應用於整個醫療過程的一種新型的現代化醫療方式。智慧醫療不但能提高醫院及醫療人員的工作效率，減少工作中的差錯，還可以通過遠距醫療、遠距會診等方式來解決醫療資源區域分配不均等問題。</p> <p>醫療院所影像儲存與傳輸系統(PACS；Picture Archiving and Communication System)，係指將各種醫療攝影裝備中攝得的影像，通過投影式造影、斷層影像重組數位化後，儲存在硬體等相關儲存媒介；並通過網路傳輸到</p>

各個終端機，使得診間、病房、開刀房、急診等，只要有工作站的地方，皆可即時查詢就醫者影像的系統。SoliPACS 為 EBM 所研發之 PACS 系列產品，能接收、傳送、顯示醫學影像並以數位方式歸檔，可大幅提高醫療診斷的效率與品質，是醫院之診斷資訊整合更具效率性之解決方案。透過 SoliPACS 將使醫院漸漸達到影像數位化、無片化環境使醫療成本降低。

電子病歷系統 (EMR: Electronic Medical Record) 在健保制度的順利推動下，台灣民眾看病就診的頻率相當高，根據衛福部統計，荷蘭人平均一年看 5 次醫生，而台灣的民眾一年平均看 15 次醫師，也讓病歷調閱的需求跟著提升。衛福部指出，台灣目前約有 495 家醫院及 1 萬家西醫診所，是推動電子病歷的主要對象。衛福部指出，電子病歷推動的目標是，民眾未來到任何一家醫院診所看診時，只要得到民眾的授權，醫師便能從其他醫療單位調閱病患的電子病歷，民眾不用再親自跑到前一家醫院辦理申請。電子病歷的推動，與行動醫療服務的發展，更是息息相關。如透過 X 卡，就能將病歷資料變成隨身攜帶的健康資訊，兼具診療付費及電子收據功能，也唯有結合電子病歷，行動醫療裝置才能正確地促進醫師與病患交換資訊，除了提醒用藥外，還能詳盡地針對病患個人狀況，提供吃哪種藥、劑量及相關建議，時間到自動將血壓紀錄上傳雲端，出現異常時即時通知，解決民眾在每次門診間的健康照護空白期。最新的應用方式是透過 X 卡，就能將病歷資料變成隨身攜帶的健康資訊。

醫療雲端平台 (EEC) 為「全國電子病歷交換中心」作業平台，提供跨院的電子病歷互相交換調閱服務，減少重覆性檢查及檢驗，提高用藥安全，提供持續性的醫療照護及更好的醫療品質。

智慧醫療系統之運營、諮詢及管理服務，包含：1. 遠端線上維護 2. 系統校正維護 3. 系統定期保養 4. 系統升級擴充。

公司近來更相繼完成了台大醫院總院及多分院應用可跨院區調閱醫療影像，台大醫院總院並於 111 年 3 月正式上線。慈濟醫院的行動巡房系統 APP，讓醫護人員在執行巡房作業的時候，以平板或手機即可調閱到所有病患資訊，可隨時記錄病患狀況並支援語音輸入、拍

	照上傳及影像調閱，大幅提升醫療品質與醫病關係。
行動醫療服務	<p>根據國際數據公司(IDC)的統計，未來數年全球平均每位使用者將擁有 4.8 台行動裝置，這些裝置不僅包括個人電腦，還有手機、平板電腦、電子閱讀器等。隨著這些行動裝置的普及，民眾取得即時資訊的管道已不再僅限於桌上型電腦與筆記型電腦。</p> <p>本公司研發了多款應用程式，如 UDE（已獲 FDA Class II 認證）、Live Aid、UniGate i 等。這些應用程式使醫師能夠透過 iPhone、iPad 等行動裝置，調閱本機或連結伺服器上的影像，進行離線作業，或者在急診、內視鏡檢查等過程中進行畫面擷取。這滿足了醫療場域中對影像多元應用的需求。此外，我們推出了行動化影像報告系統 AgileRIS，使行動裝置能夠作為離線報告工作站，讓醫師不受環境限制，隨時隨地撰寫報告。</p> <p>去年，我們還推出了 EPS Pi（微型影像系統）。這一產品具有企業級的系統穩定性，相對於醫院使用的設備更加輕巧。EPS Pi 不僅提供影像管理功能，還整合了雲端資料備份和應用程式。對於診所或輕資訊系統需求的場域，EPS Pi 是一個絕佳的一站式解決方案，並且受到市場上眾多客戶的青睞。</p> <p>為了增加產品在不同客戶群中的曝光，我們積極參與展覽活動，包括每年的芝加哥北美放射學會(RSNA)和台北南港醫療科技展。今年，我們將加強在各大醫學研討會以及其他醫療相關活動的參與。</p>
智慧健康服務	<p>本公司將研發觸角深入智慧健康領域，發展的量測設備及技術，透過 SIM 卡直接傳資料至伺服器，不需要再經過繁複的配對，就能直接將使用者的健康訊息紀錄在手機，無論是體重、體溫、血壓...等各種健康資訊都整合在一起，點選便能立即查詢使用者的健康。</p>
AI (人工智慧) 平台及應用	<p>EBM AI 平台具備資料探勘、標註、模型開發驗證及落地應用功能，能協助有意願開發模型的醫療單位自行開發與部署模型。透過 EBM AI 平台，AI 模型能更輕鬆、深入、全面的與院內 PACS 系統、RIS 系統或是通報機制整合。真正落實醫療影像 AI 應用與醫師工作流程無縫接軌。</p> <p>近來已整合多種醫院自行開發或是廠商</p>

	<p>商轉之模型；在台大醫院導入氣胸、胃癌偵測、心臟鈣化、胰臟癌偵測等模型，在花蓮慈濟醫院，與資策會合作，導入乳房X光輔助偵測模型及X光品質控管模型，在振興醫院導入肺小結節輔助標註模型；亦協助陽明交通大學、國防醫學院與北醫醫院自行開發之模型導入各自醫療院所。</p> <p>且醫療影像AI的應用並不侷限在放射科，利用行動裝置App，我們將智慧醫療服務延伸到不同地方，例如：巡迴車、偏鄉衛生所、離島醫院及東南亞國家等。</p> <p>透過EBM AI平台，我們提供一站式的服務，加速醫院智慧應用的落地，運用科技提升民眾健康福祉。</p>
<p>FHR APP (Family Healthcare Record)</p>	<p>家庭健康紀錄FHR App讓民眾能夠將自己與家人的醫療影像資料保存在手機中，取代傳統影像光碟，降低資訊遺失或洩漏的風險，提升安全保障。數位化資料也更加方便管理和瀏覽，若有轉院或是申請保險的需求，都能幫助民眾即時提供相關資料。近期亦新增FHR創新應用：個人病歷申請，提供一站式病歷申請服務，民眾直接在行動裝置上操作，就能完成病歷資料的申請與付費。後續搭配外院影像上傳裝置，可於另一家醫院完成影像上傳，協助診療過程。</p> <p>目前醫院之間轉院影像攜帶方式仍多以光碟作為媒介，影像主要以標準醫療DICOM格式做儲存。但光碟本身仍存在遺失或燒錄不成功風險。此產品是把光碟影像轉換成可攜及可視的數位形式，以個人行動裝置做為載具，並具備基礎瀏覽的功能。其具備延展性，後續可持續整合醫療影像AI以及二次診斷（Second Opinion）等延伸加值應用。此產品的價值，包括符合趨勢環保及ESG、並便利民眾，提供優質服務與體驗。</p>

4. 計畫開發之新商品(服務)

- (1) 智慧及行動醫療深入延伸應用
- (2) AI (人工智慧) 平台及應用
- (3) AI 醫療 B2B2C 應用
- (4) FHR (Family Healthcare Record)
- (5) 民眾端醫療服務應用

(二) 產業概況

1. 產業之現況與發展

WHO 統計，到 2030 年，全球還需要 990 萬名外科醫師、護士和照護人員。台灣老化的腳步比世界更快，國發會估計，2032 年，65 歲以上人口將超過 1/4。病人即將暴增，醫護卻持續短缺，「管理這麼多病人的代價很昂貴，醫療系統必須從偶發性治療，轉變為預防、長期的照顧管理，」麥肯錫顧問公司指出轉型方向。

在醫療端，智慧醫療有不得不做的壓力；

麥肯錫顧問公司報告指出，智慧醫療將影響六大領域，包括慢性病管理、自主管理與疾病預防、疾病診斷、診斷分流、臨床決策支援與照護服務。能改善醫療成效、病患經驗，使醫療服務更可親，進而增加醫療體系的效能，照顧更多病患，避免醫護人員過勞。

麥肯錫顧問公司也檢視智慧醫療的發展，將其分為三個進程：

第一階段，即目前應用最廣泛的，是以 AI 取代大規模重複性的行政工作或診斷，如影像判讀。因此，許多醫院的放射科、病理科、眼科都已使用 AI，協助醫師篩檢數以萬計的醫療影像。

第二階段，AI 解決方案的使用情境將從醫院移回家庭，比如遠距監測、AI 示警系統、虛擬助理等，讓病人為自己的健康負責任。進入這個階段後，腫瘤科、心臟科、神經內科等 AI 進展較快速的科別。這會需要透過專業合作，使 AI 與臨床流程更緊密結合，醫院的組織文化與能力也將開始改變。

第三階段，更多 AI 解決方案進入臨床應用，並輔助醫師做出診斷決策；最後，使 AI 自然融入健康照護的價值鏈，從醫療教育、疾病診斷到大眾健康維護，無所不在。

PACS 簡單地說，一種專門用來儲存、取得、傳送與展示醫療影像的電腦或網路系統，完整的醫療影像儲傳系統可以由不同的醫學影像器材取得影像，如：超音波影像、核磁共振、正子斷層掃描、電腦斷層掃描、乳房攝影與 X 光攝影等器材。而小規模的醫療影像儲傳系統則是由單一的醫療影像器材取得影像，通常這樣的系統會叫做 Department PACS。至於規模較大的醫療影像儲傳系統，則稱為 Full PACS 或 Enterprise PACS，主要是針對各醫院內檢查科室作業流程的不同，規劃設計出一套完整而詳細的產品組合，然後依照院方實際的需求如檢查量大小、儀器種類及數量、各科室管理組織規模等來搭配選擇。各個檢查科室作業流程主要是遵照國際 IHE(Integrating Healthcare Enterprise)的技術架構與流程，並符合 DICOM、HL-7 等要求，以達到與醫院內 HIS、RIS、LIS 等相關系統整合的最佳化，同時也可透過網路的傳輸通道，連結各影像擷取系統、影像資料庫系統、影像處理及顯像工作站，將醫院中所有不同的醫學診斷影像系統加以結合，達到資源充分利用的目的，如此使醫師在讀取病人的病歷報告時，也能觀看到相關的影像，進而得到病人的整體資料，創造一有效率且為臨床醫師所能接受的診療環境。

台灣的 PACS 市場競爭激烈，有許多國內外的廠商提供各種不同規格和功能的 PACS 解決方案。這些解決方案涵蓋了從基本的影像存儲和檢索到先進的影像分析和人工智慧應用的各個方面。隨著醫學影像技術的不斷創新，以及對醫療數據利用的需求不斷增加，台灣的 PACS 市場仍然具有很大的發展潛力。

以下對於產業及市場趨勢做分析：

市場增長趨勢： PACS 市場在全球範圍內持續增長。這主要受到醫療影像數據量增加、技術進步、政府醫療政策和醫療服務提升等因素的影響。

技術創新和發展： 隨著科技的不斷進步，PACS 系統也在不斷演化。例如，基於人工智慧的影像分析、雲端儲存和遠距訪問等技術的應用正在改變著 PACS 產業格局。

遠距醫療趨勢： 遠距醫療和遠距診斷的需求不斷增加，這對 PACS 系統提出了新的要求，包括安全性、可擴展性和適應性等方面。

數據安全和隱私保護： 隨著醫療數據安全和隱私保護的重要性日益凸顯，PACS 供應商需要不斷改進系統的安全性和隱私保護功能，以應對日益嚴格的法規和標準。

市場競爭格局： PACS 市場競爭激烈，存在著多個國內外的廠商。一些跨國企業和本機企業競爭激烈，進行技術創新和市場拓展，以滿足不斷變化的市場需求。

行業整合和合作： 隨著市場競爭加劇和技術發展，PACS 供應商之間可能會進行合作、收購或整合，以擴大市場份額和提高競爭力。

國際市場機會： 除了國內市場，一些 PACS 供應商也尋求擴展到國際市場，尤其是在開發中國家和地區，這些地方對於先進醫療技術的需求日益增加。

以 PACS 系統為技術核心，針對醫院應用環境的不同搭配相關資訊系統與整合後，提出相對應的解決方案。包含前端儀器數位化方法的擴展及配合使用者應用情境的軟體模組。

- 放射科無片化：傳統 X 光、電腦斷層、核磁共振、正子攝影、乳房攝影、血管攝影等。
- 生理檢查數位化：擴大至其他科室的數位化檢查應用，包含腸胃科、婦產科、心臟科、急診、手術室等各類科室。
- 檢查儀器無紙化：搭配行動裝置應用，擴大無紙化範圍。
- 跨院雲端交換服務：以及配合體系醫院及國家醫療政策所建置的大型院際交換平台。

(1)放射科無片化

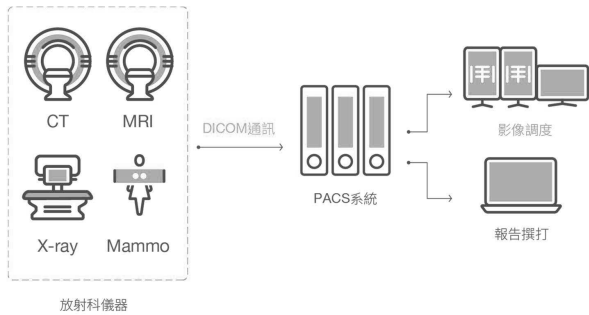

提供放射科各類影像檢查儀器無片化，包含傳統X光（CR）、電腦斷層（CT）、核磁共振（MRI）、正子攝影（PET）、乳房攝影等，儲存及管理全院醫療影像；提供放射科醫師影像判讀工作站，包含影像判讀及報告撰打；以及全院的病房及門診調閱影像與報告。

(2) 生理檢查數位化

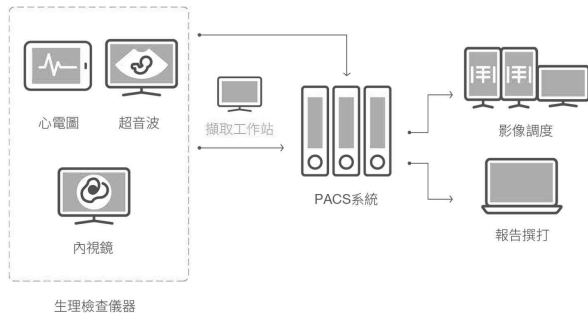

提供生理檢查流程數位化，以超音波、內視鏡及心電圖等泛用型生理檢查儀器為主，包含腸胃科、婦產科、神經科、心臟科、新陳代謝科、急診、手術室等各類科室，透過擷取工作站轉換訊號為DICOM影像，並提供自訂報告系統作為報告撰打及調閱平台。

(3) 無紙化與行動化

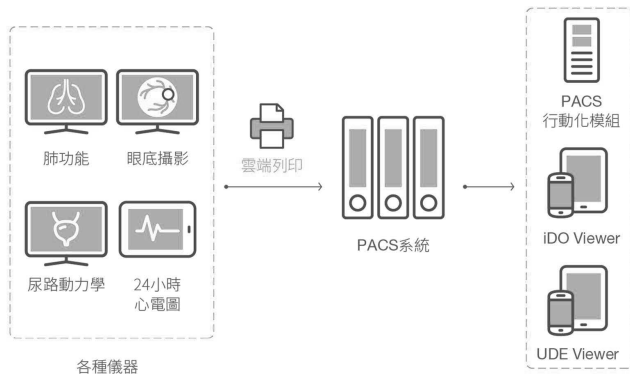

讓醫院內僅存無法數位化的儀器，透過虛擬列印的方式，自動辨識病歷號後轉換為 DICOM 影像。藉此擴大醫院的無紙化範圍，並且透過行動裝置的應用，讓醫師可以在隨意地點調閱報告及影像，做即時的判讀與病患的解說。

(4) 院際互通與雲端化

EEC 環境建置架構圖

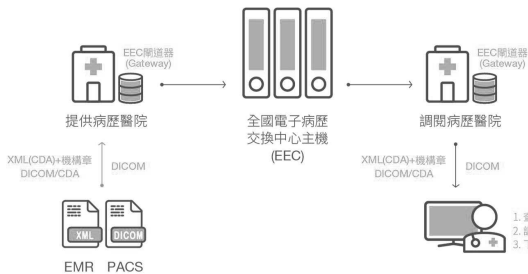

電子病歷交換平台(EEC)於2012年建置完成並啟用，此平台建置目的以提供區域醫院電子病歷跨院交換服務，達成區域電子病歷交換、醫療資源共享與提升醫療水平，提升醫療照護水平與資訊完整的目標。另外發展健康資訊技術，促進院際病歷互通整合，減少病人重複檢驗、檢查與用藥，提升醫療資源運用效能。並以服務病患觀點為基礎，提供民眾安全、快速、便捷、優質的醫療資訊化服務環境。

電子病歷系統(EMR: Electronic Medical Record)

「智慧醫療服務計畫」為行政院核定之「健康照護升值白金方案—加值產業」項下四大方案之一，該方案項下包含「推動遠距健康照護計畫」、「推動電子病歷及醫療影像傳輸計畫」、「健保 IC 卡改善計畫」、「醫院安全關懷 RFID 計畫」、「健康資料庫加值應用計畫」五大計畫，後續，衛福部除繼續推動醫療院所實施電子病歷及互通外，並擬規劃台灣健康雲計畫，發展電子病歷雲端服務，增加國內醫療院所推動電子病歷之意願。

電子病歷的推動，與行動醫療服務的發展，更是息息相關。最新的應用方式如透過 X 卡，就能將病歷資料變成隨身攜帶的健康資訊，兼具診療付費及電子收據功能，也唯有結合電子病歷，行動醫療裝置才能正確地促進醫師與病患交換資訊，除了提醒用藥外，還能盡心地針對病患個人狀況，提供吃哪種藥、劑量及相關建議，時間到自動將血壓紀錄上傳雲端，出現異常時即時通知，解決民眾在每次門診間的健康照護空白期。

利用資通訊技術，透過醫療院所對病人的全方面服務，提升醫療品質、促進病人安全、減少醫療資源浪費、增進民眾健康自主管理與預防，並持續精進公共衛生，讓電子病歷推動的成果，能成為溫暖醫病關係、營造健康社會的重要基石。

電子病歷系統之標準配置:

A. ebm Web Service

擔負 EMR 系統整合的要角，可接入表單報告、醫療影像、轉換後的原始資料，表單報告類型，可銜接 EEC 的 4 類單張，以及 XML、PDF、TXT、HTML 格式的表單。

B. 簽章小精靈

簽章小精靈安裝於簽章使用者端，需搭配健保讀卡機或一般讀卡機連動簽章伺服器進行簽章流程。支援整批簽章或隨選簽章兩種模式，使用者可任意選取單筆或多筆院內病歷後自動進行驗章，並即時呈現驗章結果。

C. 簽章伺服器

簽章伺服器提供時戳伺服器設定管理功能，包含時戳伺服器之主機 IP、連接埠、優先順序、有效性、說明資料等管理功能及查詢介面，也支援使用衛福部 HCA 時戳伺服器或醫院時戳伺服器。

D. 使用者管理

使用者管理模組依照不同層級使用者，提供至少 3 階層權限的設定與管理功能。

E. 機敏性資料

ebm EMR 提供敏感性病歷管理機制，支援分類與分級管理模式，為確保敏感性病歷之權限制，系統可授權管理人員，針對敏感性病歷設定管制日期、授權帳號讀取性…等限制性條件。

F. 表單管理

表單管理模組提供所有電子病歷單張之存取控制，只有被授權者才能存取電子病歷內容，並提供 HIS、PACS、NIS、電子表單與手術記錄報告系統送簽筆數稽核與送簽病歷一致性核對的功能。

G. 統計報表

統計報表模組提供系統管理員及使用者，清楚掌握未完成項目。依據資料狀態分為三大類別：傳送資料統計、下載資料統計及其他。並可進一步依照醫院、影像種類、時間別、交換情形…等建立統計報表。

H. 查詢

查詢模組需配合醫院 HIS，提供電子病歷管理系統病歷查詢程式，可顯示查詢條件下所有報告清單。

I. 列印

列印模組提供病歷釋出，單筆及批次打包列印模式。支援使用者勾選單一或多個報告，輸入用途後按下列印，會將一或多個報告內容組成一個 PDF 檔案。進一步支援 PDF 內每個報告檔第一頁加上浮水印，分別表示驗章成功或失敗。

進階配置

A. 舊資料轉移

ebm Web Server 支援舊資料轉移，為降低整體系統轉置風險，須透過 tmpemr 將原始資料進行重新加簽，以確保現有簽章系統資料與新電子病歷系統資料相符。

B. DICOM Hash Server

DICOM Hash Server 可將影像傳送至電子病歷交換平台，負責 DICOM 影像的接收與 DICOM HASH 的雜湊計算，其符合 SHA-1 的演算法，對 DICOM 影像真實圖形的資料做 Hash，並提供院方寫入至電子病歷系統之中。

C. 自動備簽功能

提供醫事機構卡簽章機制，以供醫院在醫師無法簽章時，該電子病歷可依醫院需要先以醫事機構卡進行簽章。

D. 健保抽審

健保抽審提供抽審單位使用，具備案件匯入、案件分派以及案件審閱與打包電子病歷的功能。另提供申報單位使用，可將電子病歷匯出作為健保抽審使用的程式模組。

E. 自動化簡訊電郵發送

系統可與各院簡訊電郵系統整合，設定定時簡訊或電郵通知醫事人員待簽章之時效與筆數。簡訊或電郵通知機制，提醒醫事人員於法定時間內完成簽章。

F. 監控中心

提供系統管理用之監控介面，除了必須可監控電子病歷系統作業狀態與簽章異常狀態等（包含個別電腦上可監控每個簽章步驟之時間、成功或失敗、失敗之錯誤訊息等），並可追蹤每筆從 HIS、

PACS、NIS、電子表單、手術記錄等系統傳出、簽章、轉出格式、上傳是否成功等資訊，提供醫院有一個監控電子病歷整體流程是否順暢的管理介面。

行動醫療服務

2022 年全球行動醫療市場規模達 739 億美元。展望未來，IMARC Group 預計到 2028 年市場規模將達到 2,634 億美元，2022-2028 年複合年成長率 (CAGR) 為 23.6%。

行動醫療 (mHealth) 是電子醫療 (eHealth) 的多元化分支，它使用行動裝置和無線基礎設施收集患者資料。收集的資料有助於獲得準確的結果，用於治療和診斷多種醫療狀況。行動醫療有助於改善用藥依從性和溝通，允許遠端患者監控，並使患者能夠發送安全訊息、連接到服務提供者並安排預約。因此，它廣泛應用於醫療保健供應鏈管理、診斷和治療支援、慢性病監測和管理以及提高人們的健康意識。目前，行動醫療技術在全球範圍內越來越受歡迎，為老年族群提供家庭病患監測服務。

對行動裝置的日益依賴是推動全球行動醫療市場成長的關鍵因素之一。這些設備使個人能夠透過無線多媒體輕鬆存取醫療保健相關服務。此外，行動醫療解決方案具有使用者友善的特點，並在緊急情況下提供效率。這與糖尿病和高血壓等慢性疾病的發生相結合，正在對全球市場的成長產生積極影響。此外，主要製造商正在整合創新技術來支持醫療保健產業，這反過來又促進了市場成長。例如，美國食品藥物管理局 (FDA) 於 2019 年 12 月宣布推出基於網際網路的儲存庫 CURE ID，使臨床界能夠透過智慧型手機報告他們使用 FDA 批准的現有藥物治療傳染病的經驗、網站或其他移動設備。

醫療為高資本、高勞力、高知識密集的產業，醫療作業的複雜度遠高於一般產業，各層級醫院病床規模龐大、科別設置眾多，病患來自各地，醫療的專業難度高，因此醫療院所對於資訊科技的應用支援依賴程度也較其它的產業高。而各層級醫院人力不足，醫護人員在人力吃緊的狀態下，產生醫療疏失的機率也大增，造成第一線值班的醫護人員常淪為社會撻伐及醫院歸責懲處的對象。

行動醫療顛覆傳統醫病關係，其運用方式亦不再侷限於定點的電腦終端。綜觀行動醫療的發展軌跡，台灣就有三軍總醫院將 iPad、iPhone 導入醫生巡房應用，革命性突破時空限制以行動裝置結合醫療資訊系統，實施行動醫療照護，並以雲端概念即時提供病歷資料查詢。

醫生攜帶平板電腦或智慧型手機作為巡房時的資訊輔助設備，運用行動裝置特性，隨時連線查閱病人電子病歷、向病人解說病情，不但縮短醫師照護病人的距離，並可隨時隨地掌握病況，更進而提供專科醫師遠距會診意見諮詢。

人工智慧發展

全球人口老化速度加劇，經濟合作暨發展組織（OECD）報告也指出生技相關產值將占各先進國家 GDP 的一半以上，台灣可結合資通訊科技的優勢進行布局，以科技啟動全新的健康 AI 產業，打造新興「兆元」產業。

GPU 加速深度學習，打造更複雜的神經網路和影像顯示，足以擴及醫療圖像、大量數據處理，為病患血流提供可視化和量化數據，如肝臟、腎臟病變的臨床檢測，增進醫療狀況評估、臨床診斷決策等醫療應用。大大改善醫師的工作流程以及節省大量時間。

本公司以自有的智慧及行動醫療軟體為架構平台，與資策會、工研院、世界級的 AI 公司、教學醫院及專科醫師合作研發與執行大數據與機器學習專案，如：台北醫學院之影像資料檢索、串流與處理。

產生 AI Models



執行 AI Models



2. 產業上、中、下游之關聯性

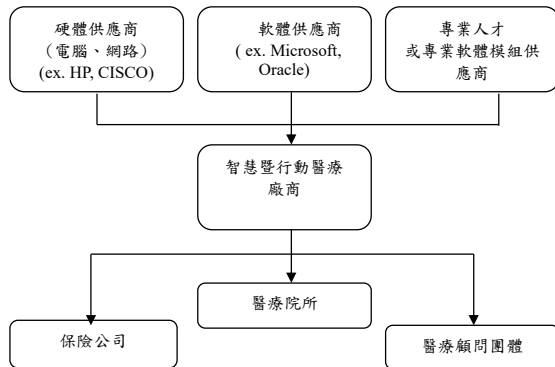

3. 產品之各種發展趨勢

過去全球醫療 IT 的發展趨勢，一般以醫院管理資訊(HIS)開始建置並逐漸擴充到以病患為中心的臨床資訊系統(CIS)，此系統則包含了 PACS、檢驗資訊系統(LIS)、電子病歷系統。最新的趨勢除了可延伸到院外的區域醫療系統、遠距醫療系統及健康照護系統外，更可藉由雲端科技，整合及擴充為「在院醫療雲系統」。

因此，我們觀察並認為全球醫療 IT 的發展趨勢主要有下列幾點：

(1) 醫療雲端相關應用技術的發展

透過醫療雲端技術(Medical Cloud Computing)架構的發展，將病人相關的就診紀錄及病歷，從院內各部門資訊系統擴充整合，並結合最新行動醫療系統，建立長期個人醫療及生理紀錄，可有效降低醫療資源浪費及住院成本，提升醫師問診品質。

(2) 區域醫療/電子病歷暨交換平台/國家重要醫療政策

醫院資訊數據的標準化是醫療資訊共享的基礎，也是醫療衛生資訊化建設的必要前提。區域醫療資訊平台實現了各醫院之間的業務流程整合、跨系統間的醫療資訊共享與交換，並實現跨醫療服務機構的預約與轉診，基本病歷資料的資訊共享和醫生處方籤、檢驗結果的共享機制。

電子病歷交換平台是公有醫療雲端應用的重要一環，最終的發展目標是在各國政府部門的引導和支持下建立國家範圍的大規模電子病歷系統，成立全國電子病歷資料中心，並在此基礎上實現新醫改所提出的醫療資訊化目標。

(3) Telemedicine(遠距醫療)應用廣泛

遠距醫療中以 Teleradiology(遠距放射學)及 Teleconsultation(遠距會診)為主要應用,佔 Telemedicine(遠程醫療)超過 50%。遠距醫療的出現使得傳統的會診觀念產生了根本的變化,即放射科或其他專科醫師可以在遠端的放射醫學中心、辦公室或甚至家中透過網際網路觀看傳來的影像資料,為一些偏遠地區的醫院、診所提供會診服務或提供病患醫療第二意見諮詢服務,甚至朝向將影像資訊傳輸到行動裝置之行動醫療方向發展。

(4) Healthcare/個人健康居家照護逐漸受重視

由於全球慢性疾病及人口高齡化問題趨於嚴重,將帶動健康照護需求大量增加,也將成為促進醫療器材市場發展的主要動力。其中,居家照護市場的需求在未來將快速增加,預期將帶動居家用的醫療器材市場大幅成長,例如電子血壓計、電子血糖儀、電子計步器、電子體溫計或紅外線耳溫計、可攜式呼吸機、可攜式心電圖儀等產品。這些居家用的產品之共同特點包括:體積小、重量輕、省電、操作方便等,價格方面則有平價化趨勢。根據美國退休人士協會的研究顯示,當中高齡族群面臨醫療照護需求時,約有八成的人都偏好尋求在家接受醫療照護服務,這表明居家醫療照護已經成為全球的重要趨勢。

(5) 人工智慧百花齊放

人工智慧雖然能運用在各行各業裡,但從目前發展來看,還是在醫療生技、臉部辨識、自動駕駛、電商、廣告等領域有相對成熟的實際應用。

整體而言,全球醫療器材產業將以預防保健類、診斷檢測類、治療手術類、復健類和醫藥資訊類等為主要發展領域。同時,全球人口高齡化也影響健康照護市場,健康照護產業整體思維已從發病後的治療與照護,轉變為預防與健康管理為主,疾病預警與預防將成為下一波主流。健康照護地點,也從以醫院機構逐漸轉變為以居家和區域照護為主。此外,人工智慧在醫療的應用會更上一層樓。

4. 產品之競爭情形

(1) 美國市場分析

美國是全世界醫療科技最發達的國家,不但醫療設備及儀器的研究開發領先全球外,在醫療 IT 的產業也是居領導地位,除了國際標準的制定,如: DICOM、HL7; 及技術框架的推動,如: IHE 皆不斷向歐洲及

亞洲輸出，影響各國醫療 IT 產業甚重。因此，當地市場龐大約佔全球一半，國際大廠如 GE、Agfa、Fujifilm 等市佔率高，相對而言，一般醫療 IT 小廠商較不易進入。將藉由原來美國通路推展 UDE for Mammo 移動式產品及醫療 AI 軟體。另與 AI 的廠商整合成新方案，合作推展至對方的通路。

(2) 日本市場分析

日本市場極為封閉，比較不容易接受外來品牌的產品。因此，1996 年早期本公司即以 ODM 的方式，取得國際醫療儀器大廠 Aloka、Hitachi、Sony medical 等委託訂單，之後與當地上市知名廠商 ImageONE 簽訂 OEM 經銷合約，於是逐漸打開日本市場。

日本電子病歷的發展比台灣還早，2000 年日本政府即投入大筆資金推動醫院採用標準的 EMR 系統，因此使用率高，但目前仍缺乏大規模的區域 EEC 交換平台。未來行動化醫療、私有及公有醫療雲及健康雲，皆為高齡化社會中提昇醫療服務品質的最佳平台。

持續增強服務及新產品與新技術 (Mini & Cloud PACS 及 Windows upgrade)，以新增客戶群，將陸續產生效益。

(3) 台灣市場分析

隨著臺灣醫院資訊化的迅速發展，臺灣的 PACS 市場已漸趨飽和，多數的醫院已一定程度採用 PACS 系統。智慧醫療、電子病歷系統 (EMR : Electronic Medical Record) 暨雲端技術的應用，是政府未來極力推動的重點產業項目，未來市場前景看好。

本公司自 1999 年開始建置台灣第一家無片化醫院—市立小港醫院後，陸續完成許多大型醫學中心 PACS 的建置如：三軍總醫院、馬偕醫院、新光醫院、高雄醫學大學附設醫院等。同時也在北、中、南完成許多中小型醫院甚至診所的 PACS 及 EMR 系統建置，公司近來更相繼完成了台大醫院總院及多分院應用可跨院區調閱醫療影像，台大醫院總院並於 111 年 3 月正式上線。

此外，未來商之器在臺灣市場的重心，除系統的維護、維修以外，將協助醫院升級雲端 PACS 系統，並以智慧醫療為主軸整合電子病歷系統、行動醫療服務暨雲端技術的應用，加上本公司也承接衛生福利部的醫療影像交換中心、電子病歷交換中心並建置完成，為區域及遠距醫療的應用打下良好的基礎。

更將 leverage 現有客戶 (400 多家醫療院所)：

1. 以 AI 為成長動能:以行動化及 AI 平台提升整體競爭力，與業界 AI

領導廠商深度整合。

2. 以關鍵客戶提升市場佔有率並進入新市場:新一代醫療影像系統結合行動醫療及AI應用平台,應用於關鍵客戶,增加市場份額。並以創新技術進入新市場(如:B2C、健檢、寵物醫院及診所)。
3. 系統維護與功能升級持續成長:本公司持續 35 年的品牌已在醫院建立起口碑,積極投入推廣資源增長客戶並提升整體毛利率,成效已展現。

(4)中國市場分析

2015年11月中國頒佈第二個五年計畫,稱呼『十三五』,同時也是中國醫療資訊化發展當中的第二個五年規劃。十三五計畫針對醫療產業主要加強方向為:社會辦醫、其宗旨為鼓勵社會力量興辦健康服務業,按照每千常住人口不低於1.5張床位為社會力量辦醫院預留規劃空間,同步預留診療科目設置和大型醫用設備配置空間,預計此項政策有助於醫療器材相關硬體與軟體的市場增長。另外十三五計畫中針對健康服務新型態與商業健康保險皆有強調,預計也會對線上醫療發展有所幫助,本公司近年來著墨的MobiPACS系列行動醫療產品,擬能協助線上醫療服務,縮短距離與時間的限制。

疫後大陸市場開始好轉,政策面積極投入,老客戶陸續升級(Windows upgrade),加上產品力增強,進入指標醫院(如:重慶醫科大學附屬永川醫院1480床/舊院區+1200床/新院區)。此外也將加大市場宣傳力度,積極參與重要展會(2023 CHIMA 中华医院信息网络大会 / 福州),展示最新產品。

(三)技術及研發概況

1. 所營業務之技術層次

本公司主要致力於醫療資訊系統之專業研發、行銷及建置。產品主要涵蓋醫療影像儲存與傳輸系統(PACS)、放射科資訊管理系統(RIS)以及生理檢查影像報告系統、醫療雲相關平台、行動醫療相關服務等。

本公司研發之醫療影像儲存與傳輸系統於2001年獲得美國食品藥物管理局(FDA)上市許可,為臺灣首例,其後於2004年通過醫療器材GMP評鑑,當時為臺灣唯一通過之PACS廠商,並且在2007年,我們又再次通過國內衛生福利部GMP評鑑,領先同業。

本公司為臺灣第一家非政府之民間廠商得以進入國際組織DICOM(Digital Imaging and Communications in Medicine)協會,成為其一參與制定標準之會員。該協會的宗旨及目的是在建立及維護各國間使

用數位影像為主要診斷及治療資訊，其彼此間通訊的國際標準。本公司每年皆派員參加該組織所舉辦的工作小組會議，與其他國家的專家學者，一同討論及提出建議案，為臺灣醫療影像軟體之研發先驅，成功地結合日本、臺灣、中國等三地之菁英，投入 PACS 產品自有技術的開發。透過長期與國外知名之醫療儀器大廠等配合開發 DICOM 影像軟體功能。自 2006 年起，陸續參加美國、日本及中國醫療資訊系統整合 IHE 測試，通過 117 項認證，同步取得市場最新之發展趨勢，持續地與國際接軌。

2. 研究發展概況

本公司研究發展目標定位在增加智慧醫療在醫療影像產品的深度、廣度兩方面。在產品深度的拓展方面，主要鎖定電腦斷層影像(CT)以及核磁共振影像(MRI)的蓬勃發展，因應攝影時間縮短，影像數量容量大幅增加，必須搭配 DICOM 最新規範強化影像處理能力，簡化判讀過程，增加精確度，並可以顯示血流擴散影像和灌注影像，提供功能性診斷工具，有效追蹤病灶。而在產品廣度上，著眼於未來醫療影像技術普及化趨勢，公司以 PACS 方面豐厚的技術和經驗結合各項臨床次專長，開發心臟科、乳房攝影、牙科、病理科、骨科以及眼科等專用影像系統，冀使醫療影像系統成為醫療領域不可或缺的重要工具。爾後再結合數位化多媒體報告、數位化心電圖紀錄、臨床文件數位輸入等多元化技術面向，運用 XML 整合資料以及電子簽章等資訊安全機制，開發一個新的電子病歷平台，無論醫療人員、診所、醫院、健檢中心或其他相關機構，都能以相同的語言與格式溝通，不但可提高醫療準確性，保障病患權益，而使電子病歷系統將得以獨立於醫療行為之外，形成一個新的產業。此外，行動醫療及人工智慧的應用及推廣更是公司積極投入的領域。

3. 最近年度投入之研發費用：112 年度投入之合併研發費用為 49,822 仟元，113 年截至 4 月 30 日止投入之研發費用為 14,410 仟元。

4. 最近年度開發成功之技術或產品

產品或技術名稱	主要功能與價值
UDE (FDA Class II)	UDE 整合在本機及雲端 AI 模組，將運算結果同步顯示在影像上來輔助醫生判讀肉眼難以辨識的微小病灶。未來也將導入更多影像 AI 模組，持續提升輔助醫師診斷效率及流程。
AI (人工智慧) 平台及	EBM AI 平台具備資料探勘、標註、模型開發驗證及落地應用功能，能協助有意

應用	<p>願開發模型的醫療單位自行開發與部署模型。透過 EBM AI 平台, AI 模型能更輕鬆、深入、全面的與院內 PACS 系統、RIS 系統或是通報機制整合。真正落實醫療影像 AI 應用與醫師工作流程無縫接軌。</p> <p>近來已整合多種醫院自行開發或是廠商商轉之模型; 在台大醫院導入氣胸、胃癌偵測、心臟鈣化、胰臟癌偵測等模型, 在花蓮慈濟醫院, 與資策會合作, 導入乳房 X 光輔助偵測模型及 X 光品質控管模型, 在振興醫院導入肺小結節輔助標註模型; 亦協助陽明交通大學、國防醫學院與北醫醫院自行開發之模型導入各自醫療院所。</p>
FHR APP (Family Healthcare Record)	<p>家庭健康紀錄 FHR App 讓民眾能夠將自己與家人的醫療影像資料保存在手機中, 取代傳統影像光碟, 降低資訊遺失或洩漏的風險, 提升安全保障。數位化資料也更加方便管理和瀏覽, 若有轉院或是申請保險的需求, 都能幫助民眾即時提供相關資料。近期亦新增 FHR 創新應用: 個人病歷申請, 提供一站式病歷申請服務, 民眾直接在行動裝置上操作, 就能完成病歷資料的申請與付費。後續搭配外院影像上傳裝置, 可於另一家醫院完成影像上傳, 協助診療過程。</p>
民眾端醫療服務應用	<p>目前醫院之間轉院影像攜帶方式仍多以光碟作為媒介, 影像主要以標準醫療 DICOM 格式做儲存。但光碟本身仍存在遺失或燒錄不成功風險。此產品是把光碟影像轉換成可攜及可視的數位形式, 以個人行動裝置做為載具, 並具備基礎瀏覽的功能。其具備延展性, 後續可持續整合醫療影像 AI 以及二次診斷 (Second Opinion) 等延伸增值應用。此產品的價值, 包括符合趨勢環保及 ESG、並便利民眾, 提供優質服務與體驗。EXCD 專為診所和門診所設計, 協助病患在等待過程中自行上傳 CD 影像, 看診時醫師即可瀏覽, 縮短以往病患在櫃台等待上傳作業時間。</p>

(四)長短期業務發展計畫

本公司為因應未來產業發展及整體經濟環境趨勢, 藉由擬定各長、短

期計畫以規劃公司未來經營方向，進而提升競爭力。茲就本公司之短期及長期計畫概要說明如下：

1. 短期發展計畫

(1)行銷工具：建置DM、產品目錄、專刊、贈品、Case Study，其中DM每季發送，並建立相關追蹤資料，落實追蹤目的。其重點如下：

- A. 企業形象深入。
- B. 產品對客戶的直接展示。
- C. 擴大品牌知名度，協助代理商的推廣工作。

(2)媒體宣傳：平面媒體廣告，雜誌封底或者封面，如醫療設備採購，放射學報，其他雜誌等。

(3)網站：公司網站、貿易網站、學術刊物、協會網站。

(4)公開活動：贊助學會活動、醫院參訪、客戶系統啟用記者會、客戶沙龍。

(5)展會

A. 參加內容如下：

- a. 美國北美放射醫學會(RSNA)。
- b. 台灣醫療科技展
- c. 社團法人台灣私立醫療院所協會、醫院資訊暨智慧醫療發展促進會
- d. 中華民國 113 年消化系聯合學術演講年會
- e. 台北國際電腦展覽會 Computex
- f. 國際急診醫學會議(ICEM 2024)
- g. 台灣國際醫療暨健康照護展

B. 展出重點

- a. 企業形象宣傳。
- b. EBM 品牌推廣。
- c. 潛在代理商資訊、潛在客戶資訊收集。

(6)通路策略

通路的型態主要取決於市場的規模大小、人力及財力的資源分配，本公司通路的管道基本上可區分為下列三種型態：

- A. 直接銷售-在臺灣由總公司的業務團隊直接接觸客戶，取得訂單。
- B. 區域代理商-針對已有固定客戶、且市場穩定成長的國家：美國、加拿大、墨西哥、泰國、香港、馬來西亞、土耳其等，由固定的區域

代理商，負責該區域的銷售與服務，其中也包括該區域經銷商的選擇與管理。

C. 區域經銷商-商之器子公司透過當地通路經銷商，成為合作夥伴，進行客戶開發，如中國大陸。

(7) 經營管理策略

A. 人事方面：加強員工的在職訓練，注重員工的工作滿意度，鼓勵員工自我學習，樂意接受新工作的挑戰。

B. 財務方面：落實各部門年度預算編列，並監督各預算實際執行之狀況。對於各專案進行成本控制，減少不必要開支與浪費，提高獲利率。

2. 長期發展計畫

(1) 市場行銷策略：

A. 全球行銷—建立世界各地的行銷據點，形成國際行銷網，並加強技術的創新與交流，以便能在全球市場佔有一席之地。

B. 建立永續經營的國際公司—以自有品牌行銷全球，一流的研發團隊及健全的管理，成為永續經營的國際公司。

(2) 產品發展策略：

提昇研發技術—以台灣為研發及製造中心，培育優秀的軟體研發人才，開發最先進之醫療軟體，縮短新產品上市的時程，並提高產品品質及銷售服務。

(3) 經營管理策略：

擴充營業版圖—整合上中下游產品線，進軍醫療及資訊等其他的市場。

二、市場及產銷概況

(一)市場分析

1. 主要商品之銷售地區

單位：新台幣仟元

銷售地區	年度	111 年度		112 年度	
		合併銷售額	比率(%)	合併銷售額	比率(%)
台灣		343,503	89.48%	161,408	78.30%
中國		15,614	4.07%	12,121	5.88%
日本		3,121	0.81%	3,689	1.79%
其他		21,643	5.64%	28,928	14.03%
合計		383,881	100.00%	206,146	100.00%

註：其他包含美國、東南亞

2. 市場佔有率

本公司具有國內外 PACS 系統(含影像報告系統) 的整合建置實績，業務範圍已遍及日本、中國大陸、台灣、美國與東南亞等地市場，主要的客戶群包含國內外各級醫院及國際知名儀器大廠等，近年來更整合電子病歷、行動醫療、AI 應用平台等，為國內智慧醫療之領導廠商。

(1)臺灣市場

臺灣的 PACS 已成功建置醫院包括台大總醫院&分院、三軍總醫院、新光醫院、高雄醫學大學附設中和紀念醫院、光田綜合醫院、臺安醫院、財團法人思主公醫院等數百家全院無片化醫院，更持續新增智慧及行動醫療產品，以新產品為成長動能，積極發展 AI 加值應用平台並整合行動醫療產品(智慧型手機原生之行動醫療資訊整合平台&行動醫療影像傳輸與儲存系統)，受到主要醫療院所大力推動暨採用，更推動大型院所 PACS 升級，我們秉持台灣研發及產品優化，持續推廣至海外醫療院所。

策略：

1. 以創新能力定位品牌並獲取關鍵客戶。
2. 以台灣做為練兵及研發中心，並為新產品做好落地與出海之準備。
3. 運用現有 3,500 家醫院客戶，作為新產品之主要銷售通路。

(2)中國市場

在中國市場，疫後市場逐漸復甦，我們持續拓展指標型醫院(如：重慶醫科大學附屬醫院)客戶，提升競爭力，完善新產品並樹立典範。加上已成功建置於上海瑞金醫院、北京宣武醫院以及上海人民醫院等數十家中國著名醫院，亦順利地建立產品之知名度與品牌形象，區域級影像中心之需求有增加趨勢，將更加深醫療影像服務環節，如：肺

小結節 AI、DR AI 智能判讀、電子病歷、雲膠片... 等，並透過更多元的影像服務以及影像中心能產生漣漪效應。

(3) 日本市場

市場逐漸穩定，在增強服務及新產品與新技術 (Mini & Cloud PACS 及 Windows11 upgrade)，持續新增客戶 (如: Rimpac/ Canon, Fukuda)，將陸續產生效益。

(4) 美國及歐洲與東南亞市場

2000 年起，本公司便積極拓展美國本土及夏威夷的醫療市場，成功建置數家小型醫院及醫學影像中心。也陸續配合政府的醫療外交，在帛琉、馬紹爾、貝里斯等地建置系統。泰國和菲律賓市場則透過經銷商的方式，成功建置的醫院包括 Bangkok General Hospital (BGH)、Bangkok Nursing Home Hospital (BNH) 及馬尼拉 Chinese General Hospital 等大型著名醫院。另與 AI 的廠商整合成新方案，合作推展至雙方的通路。

3. 市場未來之供需狀況與成長性

(1) 臺灣市場

隨著醫院資訊化的迅速發展，多數的醫院已一定程度採用 PACS 系統，故臺灣的 PACS 市場已漸趨飽和。我們以行動醫療及雲端技術的應用，加上 iPhone、iPad 運用在遠距診療及 AI 等新技術不斷推陳出新，在國內醫療產業仍有相當程度的發展空間。而我們既擁有建置衛生福利部的醫療影像交換中心、電子病歷交換中心及影像判讀中心的醫療雲建置經驗為基礎，且在系統架構、交換標準、交換機制、安全管控、電子簽章等各方面專業技術領先業界，則從這些技術延伸做為區域醫療資源的整合應用基礎，協助醫院升級智慧暨行動醫療系統將可事半功倍。

(2) 中國市場

十三五計畫衍生龐大醫療信息化商機，持續深化醫改需要也加速推進基本醫療保障制度、基本藥物制度、基層醫療衛生服務體系、基本公共衛生服務、公立醫院改革五項重點改革，醫療 IT 正是推動這五項重點政策的重要基石。其中包括雲端 PACS、區域醫療、EMR&EHR，以及遠距醫療等醫療雲相關應用將會快速成長。

4. 競爭利基

本公司主要致力於智慧醫與行動醫療應用等之醫療軟體的專業研發、行

銷及技術服務。在醫療資訊產業中，相較於其他國內外廠商，我們具有的競爭優勢包括：

(1)技術優勢

A.自有 DICOM 函式庫

開發完善之 DICOM 函式庫，國際間僅有少數大型廠商具有自有函式庫，其他廠商多以外購函式庫作為開發基礎，或是僅開發小部分功能。透過自有函式庫的整合，提供 ALOKA、SONY、HITACHI、terason 等國際級儀器廠商，產品內部的 DICOM 模組 ODM 或 OEM 服務。

B.診斷級影像處理模組

影像處理的技術上，早期系統強調速度的優化，發展包含影像壓縮、hyper-boost 傳輸等技術，以突破儲存空間及網路傳輸的瓶頸；後期影像處理朝向專科化發展，包含牙科/乳房掛片、骨科測量與影像融合與 3D 重組技術。近年則以雲端化的跨院平台，搭配行動裝置的使用為主。發展出院內私有雲與院際的交換平台。

C.IHE (Integrating the Healthcare Enterprise：簡稱醫療資訊整合技術)跨院際整合模組

本公司參與 IHE-C 聯測通過 97 項；參與 IHE-J 聯測通過 49 項。目前全球已有 550 間廠商參與 IHE 聯測，本公司共計通過 117 項不重複項目。

D.產品經日本嚴格測試

本公司的新產品在進入國際市場前，都必須經過日本醫療軟體測試團隊嚴格測試，以確保產品品質可達國際水準。

E.專利優勢及創新優勢

數位醫療影像之同步傳輸方法、遠端控制醫療儀器之方法及其裝置、光激螢光板之放射資訊擷取方法、以斷層放射線影像及逆向工程技术製作外科手術導引裝置、符合 DICOM 規格之電生理儀器整合模組、數位醫療影像資訊之燒錄方法及其系統等專利、在美國、大陸、台灣都有專屬專利。

(2)行銷優勢

A.全球經銷商方面：

全球經銷商數目前已超越百家。其中以中國市場所建立的最多，其他地區包括日本、美國、墨西哥、歐洲、東南亞、中東等等。形成強大綿密的行銷通路網，

B.全球使用客戶方面：

全球客戶超過 3500 家醫院。其中在中國有 1200 多家醫院、日本有 1600 多家醫院、泰國有 130 多家醫院、台灣有 400 多家醫院。在亞洲已建立極佳的品牌形象。

5. 發展遠景之有利、不利因素與因應對策

(1) 有利因素

隨著人口快速高齡化，許多與高齡者有關之慢性病使用醫療影像診斷之市場需求增加，同時醫療影像診斷技術進步與成本降低，使得先進的醫療影像診斷愈來愈普及，未來影像技術之發展趨勢，進行資料的數位化，並以數位通訊技術達成資料快速傳遞加上 AI 發展持續精進，已是一條必走的道路。

本公司產品所建立良好之品牌形象與知名度，不但在日本市場已打下基礎，在泰國亦已完成多家醫院之系統建置，耕耘東南亞市場亦已獲得良好的成績。由於本公司產品符合產業的發展趨勢，且已建立一穩定之市場基礎，未來營業收入應可維持穩定的成長。

(2) 不利因素與因應對策

不利因素：

A. PACS 專業人才缺乏：在台灣下列人才比較不易覓尋

a. 軟體設計人才、參與標準制定能力的人才：

PACS 軟體設計主要分為三種方向，1. 影像處理與顯示 2. 通訊標準 3. 資料庫相關應用，其中影像處理與通訊標準屬於門檻較高的領域，現人才較難尋找，大多是各家公司自行長期培養。尤其通訊標準部份，因為要瞭解的基礎知識很多，因此大部份的 PACS 廠商都會面臨到相關人才的覓尋與訓練培養。

b. 國際行銷人才：

由於醫療資訊的行銷極重視各國經銷商的尋找與培養，所以需要善長佈建與經營這些通路廠商能力的國際行銷人才來執行。在過去台灣的產業一直偏重製造、維護及研發人才的養成，以致具有國際行銷的經驗及能力的人才，相對會比較少在台灣。

B. 各國醫療器材法規的障礙

由於 PACS 被歸類為所謂的醫療器材，因此各國為保障其人民的健康安全，都有制定嚴格的醫療器材法規，以審查各廠商品質管理系統，以及產品上市申請等。這會對出口到該國的廠商形成一定的貿易障礙，不容易與當地的廠商競爭。

因應對策：

- A. 透過人力資訊公司，積極尋找合適且優秀的人才，無論是在求才的管道、或是人員的薪資福利，皆需考量國際人才一般的水平與條件，另則需發展公司內部人才培訓課程，針對研發、行銷、法規等優秀員工，進行語言、文化、產品等一系列國際市場經營所需能力的進階養成訓練，另外也可以外派國外子公司以磨練面對國際市場挑戰的能力。
- B. 針對各國醫療器材法規進行收集深入了解，可委託專業顧問或代辦公司進行產品品質系統的規劃、建置、驗證與上市申請等。由於本公司已陸續獲得歐美的品質認證與上市許可，惟仍須不斷持續改進，並且隨時配合法規的修訂來更新。

(二)主要產品之重要用途及產製過程

1. 主要產品之用途

產品	用途
EEC (EMR Exchange Center)	「全國電子病歷交換中心」作業平台，提供跨院的電子病歷互相交換調閱服務，減少重覆性檢查及檢驗，提高用藥安全，提供持續性的醫療照護及更好的醫療品質。
IEC (Image Exchange Center)	全國醫療院所之「影像交換作業系統平台」，提供院際影像的互相交換調閱服務，避免病患重複受檢，達到資源共享減少醫療資源浪費。
SoliPACS Web Viewer	透過 Internet Explorer 直接調閱，並經由網頁傳輸 DICOM 格式影像資料。本產品提供醫療人員更精確的醫療診斷，直接於線上進行影像調閱、瀏覽、影像處理及可支援多人同時進行線上會議或會診，不受限於國界、時間及空間因素，提供一個無障礙的數位醫療空間。透過遠距會診功能，可以更有效掌控醫療資訊，促進醫療影像資訊之流通。
SoliPACS Dental	SoliPACS Dental 為牙科量身打造的影像判讀工作站系統；依據牙醫師專屬的看片習慣及牙科專屬功能，更便利、迅速判讀影像以及達到簡化、專業的工作流程。
SoliPACS Mammo	SoliPACS Mammo 是特別針對乳房判讀所設計的醫療影像工作站系統。符合國際醫療影像 DICOM 標準，Web 架構和 IHE 整合規範，設計一鍵化 Mammo 流程，依據看片習慣提供客製化的掛片方式，針對婦女健檢可大量快篩及整合報告系統，支援整合 Mammo、US、MR、NM 影像，營造乳房診斷醫師專屬判讀環境與工作流程。

SoliPACS Viewer	<p>SoliPACS Viewer 影像瀏覽模組採用 DICOM 及 HL7 國際標準，提供便利的操作介面；整合院內作業系統，匯入最新傳入的病患清單，方便隨時調閱影像資料。</p> <p>影像查詢模組提供基本資料查詢如：病患姓名、病歷號碼、病患生日以及檢查資料(檢查時間、檢查序號、醫師姓名、檢查部位、儀器種類…)進行複合條件式資料查詢。</p> <p>本產品具備影像編輯、調整、註記、顯示與測量等功能，其中包含影像縮放、旋轉、灰階調整、翻轉、顯示原本比例、複製、顯示負片、編輯註釋、文字、圖形、線條、量測單點數值、區域平均值、距離、角度、不規則面積、心肺比例、心跳及血流速度…等功能。本產品整合了包括 CR, CT, DX, MG, MR, NM, PT, RF, RT Image, SC, US, US Multi, VL, XA…等各種儀器及影像類型的接收與傳輸。</p>
SoliPACS SignalGate	<p>SoliPACS SignalGate 可將一般生理檢查的儀器如超音波(Ultrasound)、內視鏡(Endoscopy)，包括胃鏡、大腸鏡、直腸鏡、關節鏡、腹腔鏡等非 DICOM 類比式之醫療影像直接轉換成國際標準的數位 DICOM 影像，並且能將所有動態與非動態影像接續起來，儲存至伺服器。</p>
SoliPACS Report	<p>SoliPACS Report 是結合文字、影像資料的檢查室報告系統，主要有三大特色：檢查影像管理、報告統計功能及檢查報告格式。透過分類、管理及查詢功能，提高了檢查資料的完整性、即時性，使檢查資料調閱的速度加快。</p>
SoliPACS Server	<p>SoliPACS Server 是 PACS 系統中最為重要的一環。本產品提供了影像儲存的空間與 SoliPACS Viewer 調閱影像的主要資料來源，其功能包括：支援關聯式資料庫架構、提供訊息紀錄檔(log file)將系統訊息儲存於訊息紀錄檔內，可同時接受多個影像查詢瀏覽工作站之查詢等。</p>
MobiPACS App	<p>MobiPACS App 透過行動裝置的應用，讓醫師可以在隨意地點調閱報告及影像，做即時的判讀與病患的解說。</p>
VSOTG	<p>VSOTG 是生理監測儀器與行動裝置應用的最佳解決方案，醫師與護理人員能及時監控病人生理動態訊息；當生理數據異常，第一時間警示護理人員與醫師做緊急處理。</p>
UDE (FDA Class II)	<p>UDE 整合在本機及雲端 AI 模組，將運算結果同步顯示在影像上來輔助醫生判讀肉眼難以辨識的微小病灶。未來也將導入更多影像 AI 模組，持續提升輔助醫師診斷效率及流程。</p>

2. 產製過程

本公司主要產品為自行研發之軟體，無一般製造業之產製過程。

(三) 主要原料之供應狀況

主要原料名稱	主要供應商	供應狀況
電腦、伺服器、儲存設備	展碁、凌群、大同世界 科技、敦陽科技	良好

(四)主要進銷貨客戶名單

1. 最近二年度任一年度中曾佔進貨總額百分之十以上之主要供應商資料

單位：新台幣仟元

項目	111 年度				112 年度				113 年第一季			
	名稱	金額	占全年度進貨淨比率 (%)	與發行人之關係	名稱	金額	占全年度進貨淨比率 (%)	與發行人之關係	名稱	金額	占當年度截至前一季止進貨淨額比率 (%)	與發行人之關係
1	大同世界科技	11,542	24%	無	展碁國際	2,376	13%	無	敦陽科技	28,653	88%	無
2	老達利貿易	9,817	21%	無	凌群電腦	2,066	11%	無				
3	凌群電腦	5,583	12%	無	忠朋智能	1,977	11%	無				
4												
5												
6												
7												
8												
9												
10												
	其他	20,058	43%		其他	11,724	65%		其他	3,759	12%	
	進貨淨額	47,000	100%		進貨淨額	18,143	100%		進貨淨額	32,412	100%	

最近二年度主要供應商增減變動原因：承包醫療院所醫療影像儲傳系統之系統整合工程為本公司之主要營業項目，是以本公司進貨商品以商用伺服器、資料儲存設備、工作站、個人電腦、網路設備、醫療用高階顯示器為主。醫院依其病床數、規模可區分為醫學中心、區域醫院、地區醫院、診所等，每年本公司所承包之系統整合工程大小亦因發包醫院規模、醫院預算與醫院之需求而不同，進貨之金額亦隨承包工程之大小而異。111 年大同世界科技主要提供伺服器、儲存設備，老達利為三維重建影像軟體供應商，凌群電腦主要為網路設備、負載平衡器。112 年展碁提供資料庫軟體供應商、凌群提供超融合伺服器設備服務、忠朋提供報到機設備及系統建置。113 第一季敦陽提供超融合伺服器設備與儲存設備。

2. 最近二年度任一年度中曾佔銷貨總額百分之十以上之主要銷貨客戶資料

單位：新台幣仟元

項目	111 年度				112 年度				113 年第一季			
	名稱	金額	占全年度銷貨淨比率 (%)	與發行人之關係	名稱	金額	占全年度銷貨淨額率 (%)	與發行人之關係	名稱	金額	占當年度截至前一季度止銷貨淨額比率 (%)	與發行人之關係
1	國立臺灣大學醫學院附設醫院	186,721	49%	無	-	-	-	-	衛生福利部	3,807	14%	無
2												
3												
4												
5												
6												
7												
8												
9												
10												
	其他	197,160	51%		其他	206,146	100%		其他	23,099	86%	
	銷貨淨額	383,881	100%		銷貨淨額	206,146	100%		銷貨淨額	26,906	100%	

本公司為自行研發醫療影像軟體之廠商，除單獨銷售本公司軟體外，承包醫療院所醫療影像儲傳系統之系統整合工程亦為本公司之主要營業項目，每年本公司所承包之系統整合工程大小亦因發包醫院規模、醫院預算與醫院之需求而不同。111 年度主客戶為國立臺灣大學醫學院附設醫院，112 年並無佔銷貨總額 10% 以上之客戶。113 年第一季主客戶為衛生福利部。

(五)最近二年度生產量值：

本公司之產品為醫療影像相關應用軟體，無一般製造業之生產情形，故不適用。

(六)最近二年度銷售量值

單位：新台幣仟元

主要商品	111 年度		112 年度	
	內銷	外銷	內銷	外銷
智慧醫療相關產品	342,968	40,378	160,958	44,738
其他	535	0	450	0
合計	343,503	40,378	161,408	44,738

三、最近二年度及截至年報刊印日止，從業員工人數、平均服務年資、平均年齡及學歷分布比率

年 度		111 年度	112 年度	當年度截至 113 年 5 月 10 日
員 工 人 數	作業及技術人員	44	40	41
	管理及業務人員	65	72	68
	研發技術人員	29	32	30
	合計	138	144	139
平 均 年 歲	37.75	37.95	38.36	
平 服 務 年 資	9.10	9.34	9.57	
學 歷 分 布 比 率	博 士	2	2	0
	碩 士	21	25	25
	大 專	113	117	114
	高 中	2	0	0
	高 中 以 下	0	0	0

四、環保支出資訊

最近年度及截至年報刊印日止，因污染環境所遭受之損失(包括賠償及環境保護稽查結果違反環保法規事項，應列明處分日期、處分字號、違反法規條文、違反法規內容、處分內容)，並揭露目前及未來可能發生之估計金額與

因應措施，如無法合理估計者，應說明無法合理估計之事實：無此情事。

五、勞資關係資訊

(一)公司各項員工福利措施、進修、訓練、退休制度與其實施狀況，以及勞資間之協議與各項員工權益維護措施情形

1. 員工福利措施

本公司依法成立職工福利委員會，由其統籌辦理員工各項福利活動。本公司依法令規定提撥福利金支付活動所需之經費。

2. 員工進修、訓練及其實施狀況

本公司除不定期辦理內部訓練課程，訓練員工專業技能外；員工亦得依其需要，提出外部進修、訓練之申請。

3. 員工退休制度及其實施狀況

本公司退休制度依勞基法規定，員工得自行選擇適用舊制或新制退休金辦法，並每月提撥退休金至指定帳戶。

4. 勞資間之協議情形與各項員工權益維護措施情形

本公司勞資關係皆依循勞動基準法，每季召開勞資會議，勞資關係和諧，未有勞資爭議情形發生。

(二)最近年度及截至年報刊印日止，公司因勞資糾紛所遭受之損失(包括勞工檢查結果違反勞動基準法事項，應列明處分日期、處分字號、違反法規條文、違反法規內容、處分內容)，並揭露目前及未來可能發生之估計金額與因應措施，如無法合理估計者，應說明無法合理估計之事實：無此情事。

六、資通安全管理：

(一)敘明資通安全風險管理架構、資通安全政策、具體管理方案及投入資通安全管理之資源等。

1. 資通安全風險管理架構及具體管理方案

(1)設置資訊安全長：

- (a)負責資訊安全管理制度相關事項之決議。
- (b)每年定期或視需要召開會議，審查資訊安全管理相關事宜。
- (c)負責審核資訊安全政策、計畫、技術規範之研議、建置、評估及資訊安全教育訓練等相關事項。
- (d)視需要召開跨組別之資源協調會議，負責協調資訊安全管理制度執行所需之相關資源分配。

- (2)資訊安全小組：
 - (2-1)資安規劃組：
 - (a)制定資訊安全管理相關規範。
 - (b)推動資訊安全相關活動。
 - (c)辦理資訊安全相關教育訓練。
 - (d)建立風險管理制度，執行風險管理。
 - (e)建立安全事件緊急應變暨復原措施。
 - (2-2)資安維運組：
 - (a)執行稽核改善建議事項。
 - (b)執行預防措施之改善。
 - (c)研討新資訊安全產品或技術。
 - (d)執行資訊安全委員會決議事項。
 - (2-3)資訊安全稽核小組：
 - (a)擬定資訊安全稽核計畫。
 - (b)執行資訊安全稽核。
 - (c)撰寫資訊安全稽核報告。
 - (d)追蹤不符合事項之改善執行情形。
 - (e)鑑別資訊安全相關之法規。
 - (f)識別資訊安全相關法令、法規與契約之要求，並定期檢討與更新。

2. 資通安全政策

維護整體資訊安全，並建立安全及可信賴之作業環境，確保資料安全、系統安全、設備安全、網路安全，保障本公司同仁與外部人員之權益。

3. 投入資通安全管理之資源

- (1)ISO27001 通過 SGS 驗證
- (2)Hypervisor 平台管理軟體

(二)列明最近年度及截至年報刊印日止，因重大資通安全事件所遭受之損失、可能影響及因應措施，如無法合理估計者，應說明其無法合理估計之事實：無此情事。

七、重要契約

截至年報刊印日止仍有效存續及最近年度到期之供銷契約、技術合作契約、工程契約、長期借款契約及其他足以影響股東權益之重要契約：無

陸、財務概況

一、最近五年度簡明財務資料

(一)簡明資產負債表及綜合損益表-合併

1. 簡明資產負債表-國際財務報導準則-合併

單位：新台幣仟元

年 度 目	最近五年度財務資料(註)					113年3月31日 財務資料	
	108年	109年	110年	111年	112年		
流動資產	212,975	156,018	340,979	219,725	228,136	225,642	
不動產、廠房及設備	183,378	180,655	183,461	185,489	177,805	178,284	
無形資產	453	453	217	15	353	316	
其他資產	51,168	89,491	75,388	63,277	79,935	77,886	
資產總額	447,974	426,617	600,045	468,506	486,229	482,128	
流動負債	分配前	131,186	140,265	275,751	136,077	164,923	183,242
	分配後	131,186	140,265	275,751	136,077	164,923	-
非流動負債	11,026	12,734	14,409	12,833	14,649	11,236	
負債總額	分配前	142,212	152,999	290,160	148,910	179,572	194,478
	分配後	142,212	152,999	290,160	148,910	179,572	-
歸屬於母公司業主之權益	305,762	273,618	309,885	319,596	306,657	287,650	
股本	280,000	280,000	320,000	320,000	320,000	320,000	
資本公積	52,716	52,716	72,427	72,427	72,427	72,427	
保留盈餘	分配前	(14,752)	(45,459)	(67,338)	(61,761)	(74,067)	(96,008)
	分配後	(14,752)	(45,459)	(67,338)	(61,761)	(74,067)	-
其他權益	(12,202)	(13,639)	(15,204)	(11,070)	(11,703)	(8,769)	
庫藏股票	0	0	0	0	0	0	
非控制權益	0	0	0	0	0	0	
股東權益總額	分配前	305,762	273,618	309,885	319,596	306,657	287,650
	分配後	305,762	273,618	309,885	319,596	306,657	-

註：108年-112年財務資料業經會計師查核簽證，113年3月31日資料業經會計師核閱。

2. 簡明綜合損益表-國際財務報導準則-合併

單位：新台幣仟元

項 目	最近五年度財務資料(註)					當年度截至 113年3月31日 財務資料
	108年	109年	110年	111年	112年	
營業收入	234,643	215,337	194,934	383,881	206,146	26,906
營業毛利	173,146	145,224	131,546	184,245	155,133	17,585
營業損益	(14,583)	(37,730)	(35,398)	5,566	(14,084)	(24,447)
營業外收入及支出	(2,052)	5,501	12,381	2,293	1,896	2,967
稅前淨利	(16,635)	(32,229)	(23,017)	7,859	(12,188)	(21,480)
繼續營業單位 本期淨利	(14,406)	(31,019)	(21,861)	4,002	(14,009)	(21,941)
停業單位損失	0	0	0	0	0	0
本期淨利(損)	(14,406)	(31,019)	(21,861)	4,002	(14,009)	(21,941)
本期其他綜合損益 (稅後淨額)	(3,711)	(1,962)	(1,583)	5,709	1,070	2,934
本期綜合損益總額	(18,117)	(32,981)	(23,444)	9,711	(12,939)	(19,007)
淨利歸屬於 母公司業主	(14,406)	(30,182)	(21,861)	4,002	(14,009)	(21,941)
淨利歸屬於 非控制權益	0	(837)	0	0	0	0
綜合損益總額歸屬於 母公司業主	(18,117)	(32,114)	(23,444)	9,711	(12,939)	(19,007)
綜合損益總額歸屬於 非控制權益	0	(837)	0	0	0	0
每股盈餘	(0.51)	(1.08)	(0.73)	0.13	(0.44)	(0.69)

註：108年-112年財務資料業經會計師查核簽證，113年第一季資料業經會計師核閱。

(二)簡明資產負債表及綜合損益表-個體

1. 簡明資產負債表-國際財務報導準則-個體

單位：新台幣仟元

年 度 項 目	最近五年度財務資料(註)					
	108年	109年	110年	111年	112年	
流動資產	169,552	110,931	303,137	181,105	182,439	
不動產、廠房及設備	128,159	128,233	134,781	139,270	135,712	
無形資產	169	260	121	15	353	
其他資產	145,587	181,348	154,688	138,187	154,217	
資產總額	443,467	420,772	592,727	458,577	472,721	
流動負債	分配前	126,679	134,420	268,433	126,148	151,415
	分配後	126,679	134,420	268,433	126,148	151,415
非流動負債	11,026	12,734	14,409	12,833	14,649	
負債總額	分配前	137,705	147,154	282,842	138,981	166,064
	分配後	137,705	147,154	282,842	138,981	166,064
歸屬於母公司業主之權益	305,762	273,618	309,885	319,596	306,657	
股本	280,000	280,000	320,000	320,000	320,000	
資本公積	52,716	52,716	72,427	72,427	72,427	
保留盈餘	分配前	(14,752)	(45,459)	(67,338)	(61,761)	(74,067)
	分配後	(14,752)	(45,459)	(67,338)	(61,761)	(74,067)
其他權益	(12,202)	(13,639)	(15,204)	(11,070)	(11,703)	
庫藏股票	0	0	0	0	0	
非控制權益	0	0	0	0	0	
股東權益總額	分配前	305,762	273,618	309,885	319,596	306,657
	分配後	305,762	273,618	309,885	319,596	306,657

註：108年-112年財務資料業經會計師查核簽證完竣。

2. 簡明綜合損益表-國際財務報導準則-個體

單位：新台幣仟元

項 目	最近五年度財務資料(註)				
	108年	109年	110年	111年	112年
營業收入	195,112	184,322	173,263	360,919	187,597
營業毛利	134,618	115,491	110,695	161,707	137,355
營業損益	(8,901)	(27,186)	(17,556)	21,171	5,716
營業外收入及支出	(7,734)	(4,206)	(5,500)	(13,312)	(17,904)
稅前淨利	(16,635)	(31,392)	(23,056)	7,859	(12,188)
繼續營業單位 本期淨利	(14,406)	(30,182)	(21,861)	4,002	(14,009)
停業單位損失	0	0	0	0	0
本期淨利(損)	(14,406)	(30,182)	(21,861)	4,002	(14,009)
本期其他綜合損益 (稅後淨額)	(3,711)	(1,962)	(1,583)	5,709	1,070
本期綜合損益總額	(18,117)	(32,144)	(23,444)	9,711	(12,939)
淨利歸屬於 母公司業主	(14,406)	(30,182)	(21,861)	4,002	(14,009)
淨利歸屬於 非控制權益	0	0	0	0	0
綜合損益總額歸屬於 母公司業主	(18,117)	(32,144)	(23,444)	9,711	(12,939)
綜合損益總額歸屬於 非控制權益	0	0	0	0	0
每股盈餘	(0.51)	(1.08)	(0.73)	0.13	(0.44)

註：108年-112年財務資料業經會計師查核簽證完竣。

(三) 簽證會計師姓名及查核意見

年度	會計師事務所	簽證會計師	查核意見
108	勤業眾信聯合會計師事務所	陳致源、楊清鎮	無保留意見
109	勤業眾信聯合會計師事務所	陳致源、楊清鎮	無保留意見
110	勤業眾信聯合會計師事務所	龔則立、楊清鎮	無保留意見
111	勤業眾信聯合會計師事務所	龔則立、李穗青	無保留意見
112	勤業眾信聯合會計師事務所	龔則立、李穗青	無保留意見

二、最近五年度財務分析

(一)財務分析-國際財務報導準則-合併

分析項目		最近五年度財務分析					當年度截至 113年3月31日
		108年	109年	110年	111年	112年	
財務結構	負債占資產比率(%)	31.74	35.86	48.35	31.78	36.93	40.33
	長期資金占不動產、 廠房及設備比率(%)	172.75	158.50	176.76	179.21	180.70	167.64
償債能力	流動比率(%)	162.34	111.23	123.65	161.47	138.32	123.13
	速動比率(%)	142.60	104.90	77.46	159.68	136.32	104.09
	利息保障倍數	(19.51)	(34.88)	(16.25)	7.16	(5.68)	(37.63)
經營能力	應收款項週轉率(次)	3.17	3.88	3.88	7.60	3.63	2.53
	平均收現日數	115.14	94.07	94.07	48.02	100.55	144.26
	存貨週轉率(次)	4.74	5.14	0.99	3.25	48.62	2.17
	應付款項週轉率(次)	3.20	3.48	3.60	11.65	5.81	1.98
	平均銷貨日數	77.00	71.01	368.68	112.30	7.50	168.20
	不動產、廠房及設備 週轉率(次)	1.25	1.18	1.07	2.08	1.13	0.60
	總資產週轉率(次)	0.53	0.49	0.37	0.71	0.43	0.22
獲利能力	資產報酬率(%)	(3.11)	(6.92)	(4.05)	0.93	(2.62)	(4.43)
	權益報酬率(%)	(4.58)	(10.70)	(7.49)	1.27	(4.47)	(7.38)
	稅前純益占實收資本 額比率(%)	(5.94)	(11.51)	(7.19)	2.45	(3.80)	(6.71)
	純益率(%)	(6.13)	(14.40)	(11.21)	1.04	(6.79)	(81.54)
	每股盈餘(元)	(0.51)	(1.08)	(0.73)	0.13	(0.44)	(0.69)
現金 流量	現金流量比率(%)	22.29	-	-	14.66	-	-
	現金流量允當比率(%)	-	-	-	-	-	-
	現金再投資比率(%)	8.51	-	-	5.27	-	-
槓桿 度	營運槓桿度	(13.54)	(4.52)	(4.53)	38.58	(13.36)	(1.05)
	財務槓桿度	0.94	0.97	0.96	1.29	0.88	0.97
<p>說明：</p> <p>1. 財務結構：112年新增借款因應營運之資金需求，負債佔資產比率增加。</p> <p>2. 償債能力：112年營運虧損，新增借款因應營運之資金需求，流動比率、速動比率與利息保障倍率下降。</p> <p>3. 經營能力：112年無大型醫學中心PACS建置案，營業收入大幅下降，應收款項週轉率下降。112年銷售合約硬體佔比下降，備置之庫存減少，平均存貨餘額大幅減少，存貨週轉率因而提高。112年銷售合約硬體佔比下降，營業成本減少，應付款項週轉率下降。</p> <p>4. 獲利能力：112年營運虧損，各項獲利能力指標下降。</p> <p>5. 現金流量：112年營運虧損，營業活動為現金流出。</p> <p>6. 槓桿度：112年度營業虧損，營運槓桿度為負數。</p>							

(二)財務分析-國際財務報導準則-個體

分析項目		最近五年度財務分析				
		108年	109年	110年	111年	112年
財務結構	負債占資產比率(%)	31.05	34.97	47.71	30.30	35.12
	長期資金占不動產、廠房及設備比率(%)	247.18	223.30	240.60	238.69	236.75
償債能力	流動比率(%)	133.84	82.52	112.92	143.56	120.48
	速動比率(%)	113.85	76.29	65.58	141.88	118.53
	利息保障倍數	(20.08)	(34.07)	(16.28)	7.16	(5.68)
經營能力	應收款項週轉率(次)	2.61	3.32	3.44	7.14	3.30
	平均收現日數	139.75	109.91	105.88	51.12	110.60
	存貨週轉率(次)	4.66	5.07	0.98	3.24	47.89
	應付款項週轉率(次)	3.15	3.44	3.55	11.62	5.72
	平均銷貨日數	78.32	71.85	372.44	112.65	7.62
	不動產、廠房及設備週轉率(次)	1.51	1.43	1.31	2.63	1.36
	總資產週轉率(次)	0.44	0.42	0.34	0.68	0.40
獲利能力	資產報酬率(%)	(3.15)	(6.81)	(4.10)	0.95	(2.69)
	權益報酬率(%)	(4.57)	(10.41)	(7.49)	1.27	(4.47)
	稅前純益占實收資本比率(%)	(5.94)	(11.21)	(7.20)	2.45	(3.80)
	純益率(%)	(7.38)	(16.37)	(12.61)	1.10	(7.46)
	每股盈餘(元)	(0.51)	(1.08)	(0.73)	0.13	(0.44)
現金流量	現金流量比率(%)	0.24	-	-	23.13	1.89
	現金流量允當比率(%)	-	-	-	-	-
	現金再投資比率(%)	-	0.09	-	8.46	0.86
槓桿度	營運槓桿度	(17.86)	(5.19)	(7.91)	9.07	29.70
	財務槓桿度	0.91	0.96	0.92	1.06	1.46
說明：						
1. 財務結構：112年新增借款因應營運之資金需求，負債佔資產比率增加。						
2. 償債能力：112年營運虧損，新增借款因應營運之資金需求，流動比率、速動比率與利息保障倍率下降。						
3. 經營能力：112年無大型醫學中心PACS建置案，營業收入大幅下降，應收款項週轉率下降。112年銷售合約硬體佔比下降，備置之庫存減少，平均存貨餘額大幅減少，存貨週轉率因而提高。112年銷售合約硬體佔比下降，營業成本減少，應付款項週轉率下降。						
4. 獲利能力：112年營運虧損，各項獲利能力指標下降。						
5. 現金流量：112年營運虧損，營業活動之淨現金流入大幅下降，現金流量比率下降。						
6. 槓桿度：112年度銷售之硬體佔比大幅下降，變動成本減少，營運槓桿度上升。						

1. 財務結構

- (1) 負債占資產比率 = 負債總額 / 資產總額。
- (2) 長期資金占不動產、廠房及設備比率 = (權益總額 + 非流動負債) / 不動產、廠房及設備淨額。

2. 償債能力

- (1) 流動比率 = 流動資產 / 流動負債。
- (2) 速動比率 = (流動資產 - 存貨 - 預付費用) / 流動負債。
- (3) 利息保障倍數 = 所得稅及利息費用前純益 / 本期利息支出。

3. 經營能力

- (1) 應收款項(包括應收帳款與因營業而產生之應收票據)週轉率 = 銷貨淨額 / 各期平均應收款項(包括應收帳款與因營業而產生之應收票據)餘額。
- (2) 平均收現日數 = 365 / 應收款項週轉率。
- (3) 存貨週轉率 = 銷貨成本 / 平均存貨額。
- (4) 應付款項(包括應付帳款與因營業而產生之應付票據)週轉率 = 銷貨成本 / 各期平均應付款項(包括應付帳款與因營業而產生之應付票據)餘額。
- (5) 平均銷貨日數 = 365 / 存貨週轉率。
- (6) 不動產、廠房及設備週轉率 = 銷貨淨額 / 平均不動產、廠房及設備淨額。
- (7) 總資產週轉率 = 銷貨淨額 / 平均資產總額。

4. 獲利能力

- (1) 資產報酬率 = [稅後損益 + 利息費用 × (1 - 稅率)] / 平均資產總額。
- (2) 權益報酬率 = 稅後損益 / 平均權益總額。
- (3) 純益率 = 稅後損益 / 銷貨淨額。
- (4) 每股盈餘 = (歸屬於母公司業主之損益 - 特別股股利) / 加權平均已發行股數。(註 4)

5. 現金流量

- (1) 現金流量比率 = 營業活動淨現金流量 / 流動負債。
- (2) 淨現金流量允當比率 = 最近五年度營業活動淨現金流量 / 最近五年度(資本支出 + 存貨增加額 + 現金股利)。
- (3) 現金再投資比率 = (營業活動淨現金流量 - 現金股利) / (不動產、廠房及設備毛額 + 長期投資 + 其他非流動資產 + 營運資金)。(註 5)

6. 槓桿度：

- (1) 營運槓桿度 = (營業收入淨額 - 變動營業成本及費用) / 營業利益(註 6)。
- (2) 財務槓桿度 = 營業利益 / (營業利益 - 利息費用)。

註 4：上開每股盈餘之計算公式，在衡量時應特別注意下列事項：

1. 以加權平均普通股股數為準，而非以年底已發行股數為基礎。
2. 凡有現金增資或庫藏股交易者，應考慮其流通期間，計算加權平均股數。
3. 凡有盈餘轉增資或資本公積轉增資者，在計算以往年度及半年度之每股盈餘時，應按增資比例追溯調整，無庸考慮該增資之發行期間。
4. 若特別股為不可轉換之累積特別股，其當年度股利（不論是否發放）應自稅後淨利減除，或增加稅後淨損。特別股若為非累積性質，在有稅後淨利之情況，特別股股利應自稅後淨利減除；如為虧損，則不必調整。

註 5：現金流量分析在衡量時應特別注意下列事項：

1. 營業活動淨現金流量係指現金流量表中營業活動淨現金流入數。
2. 資本支出係指每年資本投資之現金流出數。
3. 存貨增加數僅在期末餘額大於期初餘額時方予計入，若年底存貨減少，則以零計算。
4. 現金股利包括普通股及特別股之現金股利。
5. 不動產、廠房及設備毛額係指扣除累計折舊前之不動產、廠房及設備總額。

註 6：發行人應將各項營業成本及營業費用依性質區分為固定及變動，如有涉及估計或主觀判斷，應注意其合理性並維持一致。

註 7：公司股票為無面額或每股面額非屬新臺幣十元者，前開有關占實收資本比率計算，則改以資產負債表歸屬於母公司業主之權益比率計算之。

三、最近年度財務報告之審計員會查核報告

審計委員會查核報告書

董事會造送本公司一一二年度營業報告書、財務報表及虧損撥補議案等，其中財務報表業經勤業眾信聯合會計師事務所龔則立會計師及李穗青會計師查核簽證完竣，並出具查核報告書。上述營業報告書、財務報表及虧損撥補議案經本審計委員會查核，認為尚無不合，爰依證券交易法第十四條之四及公司法第二百一十九條之規定報告如上，敬請鑒核。

此致

商之器科技股份有限公司一一三年股東常會

審計委員會召集人：林星宏



中 華 民 國 一 一 三 年 三 月 十 二 日

四、最近年度財務報告

請參閱第 113 頁至第 172 頁。

五、最近年度經會計師查核簽證之公司個體財務報表

請參閱第 173 頁至第 229 頁。

六、公司及其關係企業最近年度及截至年報刊印日止，發生財務週轉困

難情事：無。

柒、財務狀況及財務績效之檢討分析與風險事項

一、財務狀況

單位：新台幣仟元

項目	年度		差異	
	111 年度	112 年度	金額	變動比率 (%)
流動資產	219,725	228,136	8,411	3.83
不動產、廠房及設備	185,489	177,805	(7,684)	(4.14)
無形資產	15	353	338	2,253.33
其他資產	63,277	79,935	16,658	26.33
資產總額	468,506	486,229	17,723	3.78
流動負債	131,394	164,923	33,529	25.52
非流動負債	17,516	14,649	(2,867)	(16.37)
負債總額	148,910	179,572	30,662	20.59
股本	320,000	320,000	0	0.00
資本公積	72,427	72,427	0	0.00
保留盈餘	(61,761)	(74,067)	(12,306)	19.93
其他權益	(11,070)	(11,703)	(633)	5.72
股東權益總額	319,596	306,657	(12,939)	(4.05)
說明：				
1. 其他資產：112 年轉投資公司營運改善，採權益法之投資增加；新增租賃公務車，使用權資產增加；營業之存出保金增加等，致其它資產大幅增加。				
2. 流動負債：112 年新增短期借款因應營運資金需求，致流動負債增加。				

二、財務績效

(一)財務績效比較分析表

單位：新台幣仟元

項目 \ 年度	111 年度	112 年度	增(減)金額	變動比例 (%)
營業收入	383,881	206,146	(177,735)	(46.30)
營業成本	199,455	51,207	(148,248)	(74.33)
營業毛利	184,426	154,939	(29,487)	(15.99)
未實現銷貨利益	(181)	194	375	(207.18)
已實現營業毛利	184,245	155,133	(29,112)	(15.80)
營業費用	178,679	169,217	(9,462)	(5.30)
營業利益(損失)	5,566	(14,084)	(19,650)	(353.04)
營業外收入及支出	2,293	1,896	(397)	(17.31)
稅前淨利(損)	7,859	(12,188)	(20,047)	(255.08)
所得稅(費用)利益	(3,857)	(1,821)	2,036	(52.79)
本期淨利(損)	4,002	(14,009)	(18,011)	(450.05)
說明：	111 年因大型醫學中心 PACS 建置案完工驗收，該專案之營收為 181,285 仟元，112 年度則無此大型之專案，致 112 年度營業收入大幅衰退，營業利益與稅前純益亦隨之下降。			

(二)預期銷售數量與其依據，對公司未來財務業務之可能影響及因應計畫

醫療院所的病歷、檢驗報告與醫療影像電子化、雲端化與行動醫療，為產業未來的發展趨勢，而本公司產品在台灣、大陸與東南亞市場已深耕多年，具有一定之品牌知名度與市佔率，預計未來銷售額將維持穩定。

三、現金流量

(一)最近年度現金流量變動分析

單位：新台幣仟元

期初現金 餘額	全年來 自營業 活動淨 現金流 量	全年因投 資及融 資活 動的現 金流 量	匯率影 響 數	現金剩 餘 (不足) 數額	預計現金不 足額之補救 措施	
					投資 計畫	理財 計畫
142,118	(9,836)	17,364	262	149,908	-	-
營業活動：淨現金流出 9,836 仟元，主係本期虧損所致。 投資活動：淨現金流出 12,115 仟元，主係存出保證金增加所致。 融資活動：淨現金流入 29,479 仟元，主係借款增加所致。						

(二)流動性不足之改善計畫

本公司 112 年流動資產高於流動負債，尚無流動性不足之情事。

(三)未來一年度(113 年)現金流動性分析

單位：新台幣仟元

期初現金 餘額	預計全 年 來自營 業 活動淨 現金流 量	預計全 年 因投 資及 融 資活 動的 現金 流 量	預計現金 剩 餘(不 足)數 額	預計現金不 足額之補救 措施	
				投資 計畫	理財 計畫
149,908	(9,852)	2,674	142,730	-	-

四、最近年度重大資本支出對財務業務之影響：本公司 112 年並無重大資本支出。

五、最近年度轉投資政策、其獲利或虧損之主要原因、改善計畫及未來一年投資計畫

(一)最近年度轉投資政策

本公司近年來轉投資政策均主要為拓展本公司產品銷售據點及建立策略合作夥伴。

(二)轉投資獲利或虧損情形及改善計畫

1. EBN Technologies USA LLC：112 年淨損 2,510 仟元，持續拓展美洲、東南亞及其它地區通路，增加獲利。

2. EBM Holdings (SAMOA) Co., Ltd：112年淨損17,151仟元，主係公司的營運費用及間接轉投資之北京億彼恩科技有限公司尚未轉虧為盈，將持續耕耘大陸市場，擴大營收。
3. 億彼恩醫院管理顧問(股)公司：主要業務為兩岸醫院管理之顧問服務，112年認列投資損失8仟元，目前該子公司屬停業狀態。
4. EBM Healthcare Inc.：為持續耕耘日本市場於108年轉投資該公司，112年認列轉投資利益776仟元。
5. 創健雲生醫股份有限公司：為建立策略合作夥伴整脊醫生合作開發相關智慧醫療產品，109年轉投資該公司，112年認列轉投資利益1,975仟元。

(三)未來一年投資計畫：無。

六、最近年度及截至年報刊日止風險事項

(一)利率、匯率變動、通貨膨脹情形對公司損益之影響及未來因應措施

1. 利率變動影響：

本公司以浮動利率借入資金，因而產生利率暴險。

合併公司於資產負債表日受利率暴險之金融資產及金融負債帳面金額如下：

	112年12月31日	111年12月31日
具公允價值利率風險		
－金融資產	\$ 24,140	\$ 17,955
－金融負債	10,227	6,460
具現金流量利率風險		
－金融資產	91,381	76,515
－金融負債	113,313	78,547

敏感度分析

下列敏感度分析係依非衍生工具於資產負債表日之利率暴險而決定。對於浮動利率資產及負債，其分析方式係假設資產負債表日流通在外之資產及負債金額於報導期間度皆流通在外。集團內部向主要管理階層報告利率時所使用之變動率為利率增加

或減少 100 基點，此亦代表管理階層對利率之合理可能變動範圍之評估。

若利率增加／減少 100 基點，在所有其他變數維持不變之情況下，合併公司 112 之稅前淨（損）將增加 219 仟元，主因為合併公司之變動利率之銀行存款及借款。合併公司 111 年度之稅前淨利將減少 20 仟元，主因為合併公司之變動利率之銀行存款及借款。

合併公司於本期對利率之敏感度上升，主因為變動利率債務工具增加。

2. 匯率變動影響：

本公司從事外幣計價之銷貨交易，因而產生匯率變動暴險。

敏感度分析

本公司主要受到美元及日圓匯率波動之影響。

下表詳細說明當功能性貨幣對各攸關外幣之匯率增加及減少 1% 時，本公司之敏感度分析。1% 係為集團內部向主要管理階層報告匯率風險時所使用敏感度比率，亦代表管理階層對外幣匯率之合理可能變動範圍之評估。敏感度分析僅包括流通在外之外幣貨幣性項目，並將其年底之換算以匯率變動 1% 予以調整。下表之正數係表示當功能性貨幣相對於各相關貨幣貶值 1% 時，將使稅前淨（損）利（減少）增加之金額；當功能性貨幣相對於各相關外幣升值 1% 時，其對稅前淨（損）利之影響將為同金額之負數。

	美 元 之 影 響		日 圓 之 影 響	
	112年度	111年度	112年度	111年度
損 益	\$ 269	\$ 145	\$ 162	\$ 137

上表所列外幣對損益之影響主要源自於合併公司於資產負債表日尚流通在外且未進行現金流量避險之美元及日圓計價非衍生工具之金融資產，主係因美元計價之銀行存款以及日圓計價之應收帳款增加。

3. 通貨膨脹情形對公司損益之影響及未來因應措施：

本公司自行研發軟體對外銷售，而產品之最終使用者為醫療院所，故通貨膨脹對本公司損益應無影響。

(二)從事高風險、高槓桿投資、資金貸與他人、背書保證及衍生性商品交易之政

策、獲利或虧損之主要原因及未來因應措施：

本公司不從事高風險、高槓桿投資及衍生性商品交易，資金貸與及背書保證目前亦僅限於本公司具控制權之轉投資事業，尚無損失或獲利之情事發生。

(三)未來研發計畫及預計投入之研發費用：

1. 未來研發計畫

- (1) 智慧及行動醫療深入延伸應用
- (2) AI (人工智慧) 平台及應用
- (3) AI 醫療 B2B2C 應用
- (4) FHR (Family Healthcare Record)

2. 民國 113 年預計投入之研發費用為 53,691 元。

(四)國內外重要政策及法律變動對公司財務業務之影響及因應措施：

本公司營運政策均依法令規定辦理，並隨時注意國內外重要政策及法律變動，必要時諮詢相關專家意見，採取適當因應措施，截至年報刊印日止，本公司並未受到國內外重要政策及法律變動而有影響財務業務之重大情事。

(五)科技改變及產業變化對公司財務業務之影響及因應措施

本公司隨時注意所處產業之科技改變及技術發展演變，加上不斷提升產品品質，並迅速掌握產業動態及同業市場訊息，採行穩健之財務管理策略，以保有市場競爭力。未來，本公司仍將持續注意所處行業相關科技改變情形，並評估其對公司營運之影響，作相對應之調整，以強化本司業務發展及財務狀況。故科技改變及產業變化目前對本公司尚無重大影響。

(六)企業形象改變對企業危機管理之影響及因應措施：

本公司自成立起即致力維持企業形象並遵守法令規定，截至目前為止，未發生足以影響企業形象之情事。

(七)進行併購之預期效益、可能風險及因應措施：無此情事。

(八)擴充廠房之預期效益、可能風險及因應措施：無此情事。

(九)進貨或銷貨集中所面臨之風險及因應措施：

本公司台灣之主要客戶為各醫療院所，外銷客戶主要為經銷商，承包醫

療院所醫療影像儲傳系統之系統整合工程為本公司之主要營業項目，是以本公司進貨商品以商用伺服器、資料儲存設備、工作站、個人電腦、網路設備、醫療用高階顯示器為主，並無進貨或銷貨集中之風險。

(十)董事、監察人或持股超過百分之十之大股東，股權之大量移轉或更換對公司之影響、風險及因應措施：

本公司之董事、監察人或持股超過百分之十之大股東近年來並無股權大量移轉情事。

(十一)經營權之改變對公司之影響、風險及因應措施：

本公司之經營權並無改變之情事。

(十二)訴訟或非訟事件

公司董事、監察人、總經理、實質負責人、持股比例超過百分之十之大股東及從屬公司，最近年度及截至年報刊印日止已判決確定或目前尚在繫屬中之訴訟、非訟或行政爭訟事件，其結果可能對公司股東權益或證券價格有重大影響者：無。

(十三)其他重要風險及因應措施：

資安風險評估分析與管理措施

為了避免外部網路駭客連線攻擊，本公司對外網路防火牆禁止未授權的通訊埠進行連線，並將通訊記錄保存以查核不正常的連線攻擊。內部網路連到外網亦須使用授權的通訊埠進行連線，未經授權將無法進行通訊。進出資訊機房需有授權並登記出入時間、人員以及目的，以減少伺服器實體受到威脅。

伺服器定期更新系統與防毒碼，不定期檢查運作與連線是否異常，重要資料備份於第二線儲存裝置並異地存放，以減少資料遺失或被病毒損毀的機率。員工使用的電腦也有設定定期系統更新與病毒碼更新，但亦有可能因為作業系統的漏洞而導致透過 USB 設備或私人電腦及電子郵件等將惡意軟體或病毒帶入公司內部。

七、其他重要事項：無。

捌、特別記載事項

一、關係企業相關資料

(一)關係企業合併營業報告書

1. 關係企業組織圖

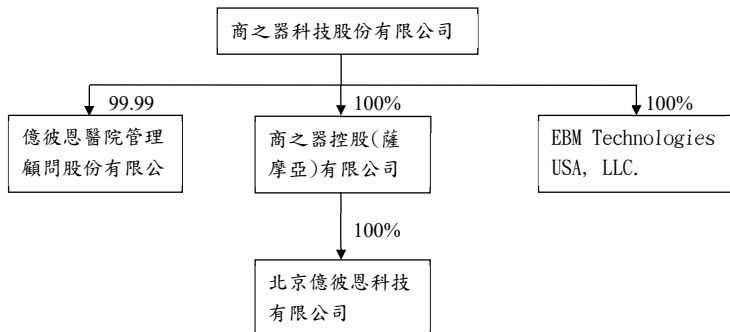

公司與關係企業之關係、相互持股比例、股份及實際投資金額

單位：仟元/股；112年12月31日

關係企業名稱	與本公司之關係	本公司持有股份			持有本公司股份		
		股數	實際投資金額	持股比例	股數	實際投資金額	持股比例
億彼恩醫院管理顧問(股)公司	本公司之子公司	49,999	10,000	99.99%	0	0	0%
商之器控股(薩摩亞)有限公司	本公司之子公司	-	235,600	100%	0	0	0%
EBM Technologies USA, LLC.	本公司之子公司	-	69,992	100%	0	0	0%
北京億彼恩科技有限公司	本公司之孫公司	-	107,160	100%	0	0	0%

註：北京億彼恩科技有限公司實際投資金額 USD3,490 仟元，係以財務報告日之匯率美金：新台幣=1：30.705 予以換算

2. 關係企業基本資料

112年12月31日

企業名稱	設立日期	地 址	實收資本額	主要營業或生產項目
億彼恩醫院管理顧問股份有限公司	104.11.24	台北市內湖路1段512號5樓	NTD500仟元	醫院管理顧問
商之器控股(薩摩亞)有限公司	93.03.01	P.O. Box 1225, Apia, SAMOA	USD7,506仟元	各項貿易及投資活動。
EBM TECHNOLOGIES USA LLC.	90.12.17	801 Kakala St. Unit 41 Kapolei, HI 96707-4550	USD2,296仟元	醫療影像軟體及相關硬體設備之買賣業務。
北京億彼恩科技有限公司	96.07.11	北京市朝陽區豆各莊鄉久文路6號院宇達創意中心60號樓	USD3,490仟元	醫療影像系統研發、技術諮詢。

3. 推定為有控制與從屬關係者其相同股東資料：無。

4. 整體關係企業經營業務所涵蓋之行業：本公司之關係企業涵蓋之行業為醫療生技業，及醫院管理顧問業。主要產品為醫療影像儲傳系統，台灣母公司負責研發及台灣、日本區之銷售業務，美國子公司EBM USA LLC 負責美洲、東南亞區及其他國際市場之銷售業務，大陸子公司北京億彼恩公司負責大陸市場之銷售業務。

5. 各關係企業董事、監察人及總經理資料

企業名稱	職 稱	姓名或代表人	持有股數	
			股數	持股比例
億彼恩醫院管理顧問股份有限公司	董事長	盤 龍	0	0%
	董 事	杜文瑋	0	0%
	董 事	陳國團	0	0%
	監察人	林珮貞	0	0%
商之器控股(薩摩亞)有限公司	董 事	盤 龍	0	0%
EBM TECHNOLOGIES USA LLC.	負責人	盤 龍	0	0%
北京億彼恩科技有限公司	代表人	盤 龍	0	0%
	董 事	杜文瑋	0	0%
	董 事	洪明波	0	0%
	監 事	曹 玲	0	0%
	總經理	盤 龍	0	0%

6. 各關係企業營運概況

單位：新台幣仟元

企業名稱	資本額	資產 總額	負債 總額	淨值	營業 收入	營業 利益	本期 損益	每股 盈餘
億彼恩醫院管理顧問股份有限公司	500	365	20	345	0	(10)	(8)	(0.16)
商之器控股(薩摩亞)有限公司	228,943	39,464	0	39,464	0	(6,060)	(17,151)	不適用
EBM TECHNOLOGIES USA LLC.	69,732	34,720	163	34,557	19,831	(1,847)	(2,510)	不適用
北京億彼恩科技有限公司	107,160	49,466	13,510	35,956	12,121	(11,883)	(10,962)	不適用

(二)關係企業合併財務報表：請參閱第 113 頁至第 172 頁。

商之器科技股份有限公司

聲 明 書

本公司民國 112 年度（自 112 年 1 月 1 日至 12 月 31 日止）依「關係企業合併營業報告書、關係企業合併財務報表及關係報告書編製準則」應納入編製關係企業合併財務報表之公司與依國際財務報導準則第 10 號應納入編製母子公司合併財務報表之公司均相同，且關係企業合併財務報表所應揭露相關資訊於前揭母子公司合併財務報表中均已揭露，爰不再另行編製關係企業合併財務報表。

特此聲明

公司名稱：商之器科技股份有限公司



負責人：盤 龍



中 華 民 國 一 一 三 年 三 月 十 二 日

(三)關係企業關係報告書：無。

二、最近年度及截至年報刊印日止，私募有價證券辦理情形：無。

三、最近年度及截至年報刊印日止，子公司持有或處分本公司股票情形：無。

四、其他必要補充說明事項：

(一)本公司上櫃承諾事項：

1. 於必要時得要求本公司委託經櫃檯買賣中心指定之會計師或機構，依 櫃檯買賣中心指定之查核範圍進行外部專業檢查，並將檢查結果提交櫃檯買賣中心，且由本公司負擔相關費用。
2. 於「取得或處分資產處理程序」增訂「本公司不得放棄對 EBM HOLDINGS CO.,LTD、EBM TECHNOLOGIES USA.LLC 及明日生技股份有限公司未來各年度之增資，以及 EBM HOLDINGS CO.,LTD 對北京億彼恩有限公司未來各年度之增資，未來若本公司因策略聯盟考量或其他經 櫃檯買賣中心同意者，而須放棄對上開公司之增資或處分上開公司，須經本公司董事會特別決議通過。」且該處理辦法爾後如有修訂，應輸入公開資訊觀測站重大訊息揭露，並函報 櫃檯買賣中心備查。

(二)承諾事項辦理情形：

1. 本公司已出具承諾書與櫃檯買賣中心，將遵循上述第一項承諾。
2. 本公司已於 102 年 10 月 17 日之董事會決議，通過修訂「取得或處分資產處理辦法」之議案，並已於 103 年度之股東常會提請討論並通過。
3. 本公司於 107 年 7 月 19 日向櫃檯買賣中心申請明日生技股份有限公司解散，並取得櫃檯買賣中心 107 年 7 月 27 日證櫃監字第 107002014 號函同意，並於 107 年 8 月 7 日本公司董事會特別決議通過。

五、最近年度及截至年報刊印日止，如有發生證券交易法第三十六條第三項第二款所訂對股東權益或證券價格有重大影響之事項：無。

會計師查核報告

商之器科技股份有限公司 公鑒：

查核意見

商之器科技股份有限公司及子公司（以下簡稱「商之器公司及子公司」）民國 112 年及 111 年 12 月 31 日之合併資產負債表，暨民國 112 年及 111 年 1 月 1 日至 12 月 31 日之合併綜合損益表、合併權益變動表、合併現金流量表，以及合併財務報表附註（包括重大會計政策彙總），業經本會計師查核竣事。

依本會計師之意見，上開合併財務報表在所有重大方面係依照證券發行人財務報告編製準則及經金融監督管理委員會認可並發布生效之國際財務報導準則、國際會計準則、解釋及解釋公告編製，足以允當表達商之器公司及子公司民國 112 年及 111 年 12 月 31 日之合併財務狀況，暨民國 112 年及 111 年 1 月 1 日至 12 月 31 日之合併財務績效及合併現金流量。

查核意見之基礎

本會計師係依照會計師受託查核簽證財務報表規則及審計準則執行查核工作。本會計師於該等準則下之責任將於會計師查核合併財務報表之責任段進一步說明。本會計師所隸屬事務所受獨立性規範之人員已依會計師職業道德規範，與商之器公司及子公司保持超然獨立，並履行該規範之其他責任。本會計師相信已取得足夠及適切之查核證據，以作為表示查核意見之基礎。

關鍵查核事項

關鍵查核事項係指依本會計師之專業判斷，對商之器公司及子公司民國 112 年度合併財務報表之查核最為重要之事項。該等事項已於查核合併財務報表整體及形成查核意見之過程中予以因應，本會計師並不對該等事項單獨表示意見。

茲對商之器公司及子公司民國 112 年度合併財務報表之關鍵查核事項敘明如下：

專案收入之發生

商之器公司及子公司由於行業特性，政府及醫院等主要客戶多數係依照商業慣例於年底前進行驗收，本年度第四季認列之專案收入占商之器公司及子公司全年度專案收入 44%。商之器公司及子公司專案收入之認列係依據合約或客戶訂單辨識其履約義務，確認其滿足履約義務之條件為取得客戶簽回之驗收單。收入認列相關資訊，請參閱財務報告附註四及二一。由於商之器公司及子公司本年度第四季專案收入之金額重大，有關專案收入交易發生之真實性，將對商之器公司及子公司之合併財務績效產生重大影響，因是本年度將第四季專案收入之發生列為關鍵查核事項。

針對此關鍵查核事項，本會計師考量商之器公司及子公司之專案收入認列政策，評估專案收入相關內部控制之設計及執行情形，並自第四季認列之專案收入明細抽選樣本執行細項測試，檢視其合約或客戶訂單及客戶簽回之驗收單等原始憑證，並測試收款情況，確認專案收入交易發生之真實性。

其他事項

商之器科技股份有限公司業已編製民國 112 及 111 年度之個體財務報告，並經本會計師出具無保留意見之查核報告在案，備供參考。

管理階層與治理單位對合併財務報表之責任

管理階層之責任係依照證券發行人財務報告編製準則及經金融監督管理委員會認可並發布生效之國際財務報導準則、國際會計準則、解釋及解釋公告編製允當表達之合併財務報表，且維持與合併財務報表編製有關之必要內部控制，以確保合併財務報表未存有導因於舞弊或錯誤之重大不實表達。

於編製合併財務報表時，管理階層之責任亦包括評估商之器公司及子公司繼續經營之能力、相關事項之揭露，以及繼續經營會計基礎之採用，除非管理階層意圖清算商之器公司及子公司或停止營業，或除清算或停業外別無實際可行之其他方案。

商之器公司及子公司之治理單位（含審計委員會）負有監督財務報導流程之責任。

會計師查核合併財務報表之責任

本會計師查核合併財務報表之目的，係對合併財務報表整體是否存有導因於舞弊或錯誤之重大不實表達取得合理確信，並出具查核報告。合理確信係高度確信，惟依照審計準則執行之查核工作無法保證必能偵出合併財務報表存有之重大不實表達。不實表達可能導因於舞弊或錯誤。如不實表達之個別金額或彙總數可合理預期將影響合併財務報表使用者所作之經濟決策，則被認為具有重大性。

本會計師依照審計準則查核時，運用專業判斷及專業懷疑。本會計師亦執行下列工作：

1. 辨認並評估合併財務報表導因於舞弊或錯誤之重大不實表達風險；對所評估之風險設計及執行適當之因應對策；並取得足夠及適切之查核證據以作為查核意見之基礎。因舞弊可能涉及共謀、偽造、故意遺漏、不實聲明或踰越內部控制，故未偵出導因於舞弊之重大不實表達之風險高於導因於錯誤者。
2. 對與查核攸關之內部控制取得必要之瞭解，以設計當時情況下適當之查核程序，惟其目的非對商之器公司及子公司內部控制之有效性表示意見。
3. 評估管理階層所採用會計政策之適當性，及其所作會計估計與相關揭露之合理性。
4. 依據所取得之查核證據，對管理階層採用繼續經營會計基礎之適當性，以及使商之器公司及子公司繼續經營之能力可能產生重大疑慮之事件或情況是否存在重大不確定性，作出結論。本會計師若認為該等事件或情況存在重大不確定性，則須於查核報告中提醒合併財務報表使用者注意合併財務報表之相關揭露，或於該等揭露係屬不適當時修正查核意見。本會計師之結論係以截至查核報告日所取得之查核證據為基礎。惟未來事件或情況可能導致商之器公司及子公司不再具有繼續經營之能力。
5. 評估合併財務報表（包括相關附註）之整體表達、結構及內容，以及合併財務報表是否允當表達相關交易及事件。

6. 對於商之器公司及子公司內組成個體之財務資訊取得足夠及適切之查核證據，以對合併財務報表表示意見。本會計師負責集團查核案件之指導、監督及執行，並負責形成集團查核意見。

本會計師與治理單位溝通之事項，包括所規劃之查核範圍及時間，以及重大查核發現（包括於查核過程中所辨認之內部控制顯著缺失）。

本會計師亦向治理單位提供本會計師所隸屬事務所受獨立性規範之人員已遵循會計師職業道德規範中有關獨立性之聲明，並與治理單位溝通所有可能被認為會影響會計師獨立性之關係及其他事項（包括相關防護措施）。

本會計師從與治理單位溝通之事項中，決定對商之器公司及子公司民國112年度合併財務報表查核之關鍵查核事項。本會計師於查核報告中敘明該等事項，除非法令不允許公開揭露特定事項，或在極罕見情況下，本會計師決定不於查核報告中溝通特定事項，因可合理預期此溝通所產生之負面影響大於所增進之公眾利益。

勤業眾信聯合會計師事務所

會計師 龔 則 立

龔 則 立



會計師 李 穗 青

李 穗 青



金融監督管理委員會核准文號
金管證審字第 1000028068 號

金融監督管理委員會核准文號
金管證審字第 1100356048 號

中 華 民 國 1 1 3 年 3 月 1 2 日

代 碼	資 產	112年12月31日			111年12月31日		
		金 額	%	金 額	%		
	流動資產						
1100	現金及約當現金(附註四及六)	\$ 149,908	31	\$ 142,118	30		
1140	合約資產—流動(附註四及二一)	16,530	4	13,900	3		
1150	應收票據(附註四、八及二一)	1,907	-	3,295	1		
1170	應收帳款(附註四、八及二一)	52,745	11	54,164	12		
1180	應收帳款—關係人(附註四、八、二一及二七)	676	-	764	-		
1220	本期所得稅資產	111	-	12	-		
130X	存貨(附註四及九)	1,456	-	650	-		
1410	預付款項	1,842	-	1,776	-		
1470	其他流動資產(附註四、十五及二八)	2,961	1	3,046	1		
11XX	流動資產總計	228,136	47	219,725	47		
	非流動資產						
1550	採用權益法之投資(附註四及十一)	12,036	2	9,276	2		
1600	不動產、廠房及設備(附註四、十二及二八)	177,805	37	185,489	40		
1755	使用權資產(附註四及十三)	10,169	2	6,420	1		
1821	無形資產(附註四及十四)	353	-	15	-		
1840	遞延所得稅資產(附註四及二三)	12,547	3	13,673	3		
1990	其他非流動資產(附註四及十五)	45,183	9	33,908	7		
15XX	非流動資產總計	258,093	53	248,781	53		
1XXX	資 產 總 計	\$ 486,229	100	\$ 468,506	100		
	負債及權益						
	流動負債						
2100	短期借款(附註十六及二八)	\$ 110,000	23	\$ 75,000	16		
2130	合約負債—流動(附註二一)	5,523	1	6,859	2		
2150	應付票據(附註十七)	1,953	-	2,156	-		
2170	應付帳款(附註十七)	2,653	1	10,850	2		
2200	其他應付款(附註十八)	38,133	8	31,167	7		
2280	租賃負債—流動(附註四及十三)	4,946	1	3,772	1		
2320	一年內到期之長期借款(附註十六及二八)	239	-	236	-		
2399	其他流動負債(附註十八)	1,476	-	1,354	-		
21XX	流動負債總計	164,923	34	131,394	28		
	非流動負債						
2527	合約負債—非流動(附註二一)	937	-	4,683	1		
2540	長期借款(附註十六及二八)	3,074	1	3,311	1		
2570	遞延所得稅負債(附註四及二三)	-	-	965	-		
2580	租賃負債—非流動(附註四及十三)	5,281	1	2,688	1		
2640	淨確定福利負債(附註四及十九)	5,352	1	5,774	1		
2645	存入保證金	5	-	95	-		
25XX	非流動負債總計	14,649	3	17,516	4		
2XXX	負債總計	179,572	37	148,910	32		
	權益(附註四及二十)						
	股 本						
3110	普通股	320,000	66	320,000	68		
3200	資本公積	72,427	15	72,427	15		
	累積虧損						
3350	待彌補虧損	(74,067)	(15)	(61,761)	(13)		
	其他權益						
3410	國外營運機構財務報表換算之兌換差額	(10,703)	(2)	(10,070)	(2)		
3420	透過其他綜合損益按公允價值衡量之金融資產未實現						
	損益						
3400	其他權益總計	(11,703)	(3)	(11,070)	(2)		
31XX	權益總計	306,657	63	319,596	68		
	負債與權益總計	\$ 486,229	100	\$ 468,506	100		



董事長：盤 龍

後附之附註係本合併財務報告之一部分。

經理人：盤 龍



會計主管：李淑蘭



商之器科技股份有限公司及子公司

合併綜合損益表

民國 112 年及 111 年 1 月 1 日至 12 月 31 日

單位：新台幣仟元，惟每股
(虧損)盈餘為元

代 碼		112年度		111年度	
		金 額	%	金 額	%
4000	營業收入(附註四、二一及二七)	\$ 206,146	100	\$ 383,881	100
5000	營業成本(附註四、九及二二)	(51,207)	(25)	(199,455)	(52)
5900	營業毛利	154,939	75	184,426	48
5910	已(未)實現銷貨利益	194	-	(181)	-
5950	已實現營業毛利	<u>155,133</u>	<u>75</u>	<u>184,245</u>	<u>48</u>
	營業費用(附註四、八及二二)				
6100	推銷費用	(57,098)	(28)	(64,403)	(17)
6200	管理費用	(62,358)	(30)	(61,261)	(16)
6300	研究發展費用	(49,822)	(24)	(52,971)	(14)
6450	預期信用減損迴轉利益(損失)	<u>61</u>	<u>-</u>	<u>(44)</u>	<u>-</u>
6000	營業費用合計	<u>(169,217)</u>	<u>(82)</u>	<u>(178,679)</u>	<u>(47)</u>
6900	營業淨(損)利	<u>(14,084)</u>	<u>(7)</u>	<u>5,566</u>	<u>1</u>
	營業外收入及支出(附註四、十一、二二及二七)				
7100	利息收入	1,251	1	250	-
7010	其他收入	946	1	3,946	1
7020	其他利益及損失	(1,229)	(1)	1,558	-
7050	財務成本	(1,823)	(1)	(1,274)	-
7060	採用權益法認列之關聯企業損益份額	<u>2,751</u>	<u>1</u>	<u>(2,187)</u>	<u>-</u>
7000	營業外收入及支出合計	<u>1,896</u>	<u>1</u>	<u>2,293</u>	<u>1</u>

(接次頁)

(承前頁)

代 碼		112年度		111年度	
		金 額	%	金 額	%
7900	稅前淨(損)利	(\$ 12,188)	(6)	\$ 7,859	2
7950	所得稅費用(附註四及二三)	(1,821)	(1)	(3,857)	(1)
8200	本年度淨(損)利	(14,009)	(7)	4,002	1
	其他綜合損益				
8310	不重分類至損益之項目：				
8311	確定福利計畫之再 衡量數(附註四 及十九)	43	-	1,575	1
8349	與其他綜合損益組 成部分相關之所 得稅(附註四及 二三)	1,660	1	-	-
8360	後續可能重分類至損益 之項目：				
8361	國外營運機構財務 報表換算之兌換 差額	(633)	-	4,134	1
8300	本年度其他綜合損 益(稅後淨額)	1,070	1	5,709	2
8500	本年度綜合損益總額	(\$ 12,939)	(6)	\$ 9,711	3
	淨(損)利歸屬於：				
8610	本公司業主	(\$ 14,009)	(7)	\$ 4,002	1
8620	非控制權益	-	-	-	-
8600		(\$ 14,009)	(7)	\$ 4,002	1
	綜合損益總額歸屬於：				
8710	本公司業主	(\$ 12,939)	(6)	\$ 9,711	3
8720	非控制權益	-	-	-	-
8700		(\$ 12,939)	(6)	\$ 9,711	3

(接次頁)

(承前頁)

代 碼	每股 (虧損) 盈餘 (附註二 四)	112年度		111年度	
		金 額	%	金 額	%
9750	基 本	<u>(\$ 0.44)</u>		<u>\$ 0.13</u>	
9850	稀 釋	<u>(\$ 0.44)</u>		<u>\$ 0.13</u>	

後附之附註係本合併財務報表之一部分。

董事長：盤 龍



經理人：盤 龍



會計主管：李淑蘭



商之器科技股份有限公司及子公司

合併現金流量表

民國 112 年及 111 年 1 月 1 日至 12 月 31 日

單位：新台幣仟元

代 碼		112年度	111年度
	營業活動之現金流量		
A10000	本年度稅前淨(損)利	(\$ 12,188)	\$ 7,859
A20010	收益費損項目：		
A20100	折舊費用	14,040	13,370
A20200	攤銷費用	100	204
A20300	預期信用減損(迴轉利益)損失	(61)	44
A20900	財務成本	1,823	1,274
A21200	利息收入	(1,251)	(250)
A22400	採用權益法之關聯企業損益份額	(2,751)	2,187
A22500	處分不動產、廠房及設備利益	(200)	-
A23700	存貨跌價及呆滯(回升利益)損失	(34)	180
A23900	與關聯企業之(已)未實現利益	(194)	181
A24100	未實現外幣兌換淨損失(利益)	13	(32)
A29900	未實現利息收入減少	(30)	(41)
A30000	營業資產及負債之淨變動數		
A31125	合約資產	(2,654)	(2,559)
A31130	應收票據	1,415	829
A31150	應收帳款	1,582	(16,249)
A31200	存 貨	(772)	121,127
A31230	預付款項	(66)	3,649
A31240	其他流動資產	85	(270)
A32125	合約負債	(5,082)	(106,981)
A32130	應付票據	(203)	(6,140)
A32150	應付帳款	(8,197)	(2,089)
A32180	其他應付款	6,915	5,471
A32230	其他流動負債	122	(78)
A32240	淨確定福利負債	(379)	(447)
A33000	營運產生之現金	(7,967)	21,239
A33300	支付之利息	(1,770)	(1,274)
A33500	支付之所得稅	(99)	(12)
AAAA	營業活動之淨現金流(出)入	(9,836)	19,953

(接次頁)

(承前頁)

代 碼		112年度	111年度
	投資活動之現金流量		
B02700	購置不動產、廠房及設備	(\$ 1,853)	(\$ 9,722)
B02800	處分不動產、廠房及設備價款	200	-
B03700	存出保證金增加	(11,275)	-
B03800	存出保證金減少	-	5,723
B04500	購置無形資產	(438)	-
B07500	收取之利息	1,251	250
BBBB	投資活動之淨現金流出	(12,115)	(3,749)
	籌資活動之現金流量		
C00100	短期借款增加	35,000	-
C00200	短期借款減少	-	(29,465)
C01700	償還長期借款	(236)	(236)
C03000	收取存入保證金	-	26
C03100	存入保證金返還	(90)	-
C04020	租賃負債本金償還	(5,195)	(4,907)
CCCC	籌資活動之淨現金流入(出)	29,479	(34,582)
DDDD	匯率變動對現金及約當現金之影響	262	3,790
EEEE	現金及約當現金淨增加(減少)	7,790	(14,588)
E00100	年初現金及約當現金餘額	142,118	156,706
E00200	年底現金及約當現金餘額	\$ 149,908	\$ 142,118

後附之附註係本合併財務報表之一部分。

董事長：盤 龍



經理人：盤 龍



會計主管：李淑蘭



商之器科技股份有限公司及子公司

合併財務報表附註

民國 112 年及 111 年 1 月 1 日至 12 月 31 日

(除另註明外，金額以新台幣仟元為單位)

一、公司沿革

商之器科技股份有限公司(以下稱「本公司」)，係於 77 年 1 月 19 日設立於台北市，所營業務主要為資料儲存及軟體處理設備服務、醫療器材及其他資訊軟體零售批發、電腦及其他資訊器材暨其他週邊設備零件用品之買賣、租賃、修理維護設計及裝配業務。

本公司股票自 98 年 9 月 15 日奉准股票公開發行，且於 99 年 4 月 13 日登錄為興櫃公司，並於 102 年 11 月 25 日起在財團法人中華民國證券櫃檯買賣中心上櫃買賣。

本合併財務報表係以本公司之功能性貨幣新台幣表達。

二、通過合併財務報表之日期及程序

本合併財務報表於 113 年 3 月 12 日經董事會通過。

三、新發布及修訂準則及解釋之適用

- (一) 首次適用金融監督管理委員會(以下稱「金管會」)認可並發布生效之國際財務報導準則(IFRS)、國際會計準則(IAS)、解釋(IFRIC)及解釋公告(SIC)(以下稱「IFRS 會計準則」)

適用修正後之金管會認可並發布生效之 IFRS 會計準則將不致造成本公司及由本公司所控制個體(以下稱「合併公司」)會計政策之重大變動。

- (二) 113 年適用之金管會認可之 IFRS 會計準則

<u>新發布 / 修正 / 修訂準則及解釋</u>	<u>IASB 發布之生效日(註 1)</u>
IFRS 16 之修正「售後租回中之租賃負債」	2024 年 1 月 1 日(註 2)
IAS 1 之修正「負債分類為流動或非流動」	2024 年 1 月 1 日
IAS 1 之修正「具合約條款之非流動負債」	2024 年 1 月 1 日
IAS 7 及 IFRS 7 之修正「供應商融資安排」	2024 年 1 月 1 日(註 3)

註 1：除另註明外，上述新發布／修正／修訂準則或解釋係於各該日期以後開始之年度報導期間生效。

註 2：賣方兼承租人應對初次適用 IFRS 16 日後簽訂之售後租回交易追溯適用 IFRS 16 之修正。

註 3：第一次適用本修正時，豁免部分揭露規定。

截至本合併財務報表通過發布日止，合併公司仍持續評估上述準則、解釋之修正將對合併財務狀況與合併財務績效之影響，相關影響待評估完成時予以揭露。

(三) IASB 已發布但尚未經金管會認可並發布生效之 IFRS 會計準則

<u>新發布／修正／修訂準則及解釋</u>	<u>IASB 發布之生效日(註 1)</u>
IFRS 10 及 IAS 28 之修正「投資者與其關聯企業或合資間之資產出售或投入」	未定
IFRS 17「保險合約」	2023 年 1 月 1 日
IFRS 17 之修正	2023 年 1 月 1 日
IFRS 17 之修正「初次適用 IFRS 17 及 IFRS 9—比較資訊」	2023 年 1 月 1 日
IAS 21 之修正「缺乏可兌換性」	2025 年 1 月 1 日 (註 2)

註 1：除另註明外，上述新發布／修正／修訂準則或解釋係於各該日期以後開始之年度報導期間生效。

註 2：適用於 2025 年 1 月 1 日以後開始之年度報導期間。首次適用該修正時，將影響數認列於首次適用日之保留盈餘。當合併公司以非功能性貨幣作為表達貨幣時，將影響數調整首次適用日權益項下之國外營運機構兌換差額。

截至本合併財務報表通過發布日止，合併公司仍持續評估上述準則、解釋之修正對合併財務狀況與合併財務績效之影響，相關影響待評估完成時予以揭露。

四、重大會計政策之彙總說明

(一) 遵循聲明

本合併財務報表係依照證券發行人財務報告編製準則及經金管會認可並發布生效之 IFRS 會計準則編製。

(二) 編製基礎

除按公允價值衡量之金融工具及按確定福利義務現值減除計畫資產公允價值認列之淨確定福利負債外，本合併財務報表係依歷史成本基礎編製。

公允價值衡量依照相關輸入值之可觀察程度及重要性分為第 1 等級至第 3 等級：

1. 第 1 等級輸入值：係指於衡量日可取得之相同資產或負債於活絡市場之報價（未經調整）。
2. 第 2 等級輸入值：係指除第 1 等級之報價外，資產或負債直接（亦即價格）或間接（亦即由價格推導而得）之可觀察輸入值。
3. 第 3 等級輸入值：係指資產或負債之不可觀察之輸入值。

(三) 資產與負債區分流動與非流動之標準

流動資產包括：

1. 主要為交易目的而持有之資產；
2. 預期於資產負債表日後 12 個月內實現之資產；及
3. 現金及約當現金（但不包括於資產負債表日後逾 12 個月用以交換或清償負債而受到限制者）。

流動負債包括：

1. 主要為交易目的而持有之負債；
2. 於資產負債表日後 12 個月內到期清償之負債（即使於資產負債表日後至通過發布財務報表前已完成長期性之再融資或重新安排付款協議，亦屬流動負債），以及
3. 不能無條件將清償期限遞延至資產負債表日後至少 12 個月之負債。惟負債之條款可能依交易對方之選擇，以發行權益工具而導致其清償者，並不影響分類。

非屬上述流動資產或流動負債者，係分類為非流動資產或非流動負債。

(四) 合併基礎

本合併財務報表係包含本公司及由本公司所控制個體（子公司）之財務報表。子公司之財務報表已予調整，以使其會計政策與合併

公司之會計政策一致。於編製合併財務報表時，各個體間之交易、帳戶餘額、收益及費損已全數予以銷除。子公司之綜合損益總額係歸屬至本公司業主及非控制權益，即使非控制權益因而成為虧損餘額。

子公司明細、持股比率及營業項目，參閱附註十、附表三及附表四。

(五) 外 幣

各個體編製財務報表時，以個體功能性貨幣以外之貨幣（外幣）交易者，依交易日匯率換算為功能性貨幣記錄。

外幣貨幣性項目於每一資產負債表日以收盤匯率換算。因交割貨幣性項目或換算貨幣性項目產生之兌換差額，於發生當期認列於損益。

以公允價值衡量之外幣非貨幣性項目係以決定公允價值當日之匯率換算，所產生之兌換差額列為當期損益，惟屬公允價值變動認列於其他綜合損益者，其產生之兌換差額列於其他綜合損益。

以歷史成本衡量之外幣非貨幣性項目係以交易日之匯率換算，不再重新換算。

於編製合併財務報表時，國外營運機構（包含營運所在國家或使用之貨幣與本公司不同之子公司及關聯企業）之資產及負債以每一資產負債表日匯率換算為新台幣。收益及費損項目係以當期平均匯率換算，所產生之兌換差額列於其他綜合損益。

若合併公司處分國外營運機構之所有權益，或處分國外營運機構之子公司部分權益但喪失控制，或處分國外營運機構之關聯企業後之保留權益係金融資產並按金融工具之會計政策處理，所有與該國外營運機構相關之累計兌換差額將重分類至損益。

若部分處分國外營運機構之子公司未導致喪失控制，係按比例將累計兌換差額併入權益交易計算，但不認列為損益。在其他任何部分處分國外營運機構之情況下，累計兌換差額則按處分比例重分類至損益。

(六) 存 貨

存貨包括商品及在製品。存貨係以成本與淨變現價值孰低衡量，比較成本與淨變現價值時除同類別存貨外係以個別項目為基礎。淨變現價值係指在正常情況下之估計售價減除至完工尚需投入之估計成本及完成出售所需之估計成本後之餘額。存貨成本之計算係採加權平均法。

(七) 投資關聯企業

關聯企業係指合併公司具有重大影響，但非屬子公司或合資之企業。

合併公司對投資關聯企業係採用權益法。

權益法下，投資關聯企業原始依成本認列，取得日後帳面金額係隨合併公司所享有之關聯企業損益及其他綜合損益份額與利潤分配而增減。此外，針對關聯企業權益之變動係按持股比例認列。

取得成本超過合併公司於取得日所享有關聯企業可辨認資產及負債淨公允價值份額之數額列為商譽，該商譽係包含於該投資之帳面金額且不得攤銷；合併公司於取得日所享有關聯企業可辨認資產及負債淨公允價值份額超過取得成本之數額列為當期損益。

關聯企業發行新股時，合併公司若未按持股比例認購，致使持股比例發生變動，並因而使投資之股權淨值發生增減時，其增減數調整資本公積—採權益法認列關聯企業及合資股權淨值之變動數及採用權益法之投資。惟若未按持股比例認購或取得致使對關聯企業之所有權權益減少者，於其他綜合損益中所認列與該關聯企業有關之金額按減少比例重分類，其會計處理之基礎係與關聯企業若直接處分相關資產或負債所必須遵循之基礎相同；前項調整如應借記資本公積，而採用權益法之投資所產生之資本公積餘額不足時，其差額借記保留盈餘。

當合併公司對關聯企業之損失份額等於或超過其在該關聯企業之權益（包括權益法下投資關聯企業之帳面金額及實質上屬於合併公司對該關聯企業淨投資組成部分之其他長期權益）時，即停止認

列進一步之損失。合併公司僅於發生法定義務、推定義務或已代關聯企業支付款項之範圍內，認列額外損失及負債。

合併公司於評估減損時，係將投資之整體帳面金額（含商譽）視為單一資產比較可回收金額與帳面金額，進行減損測試，所認列之減損損失不分攤至構成投資帳面金額組成部分之任何資產，包括商譽。減損損失之任何迴轉，於該投資之可回收金額後續增加之範圍內予以認列。

合併公司自其投資不再為關聯企業之日停止採用權益法，其對原關聯企業之保留權益以公允價值衡量，該公允價值及處分價款與停止採用權益法當日之投資帳面金額之差額，列入當期損益。此外，於其他綜合損益中所認列與該關聯企業有關之所有金額，其會計處理之基礎係與關聯企業若直接處分相關資產或負債所必須遵循之基礎相同。若對關聯企業之投資成為合資之投資，或對合資之投資成為對關聯企業之投資，合併公司係持續採用權益法而不對保留權益作再衡量。

合併公司與關聯企業間之逆流、順流及側流交易所產生之損益，僅在與合併公司對關聯企業權益無關之範圍內，認列於合併財務報表。

(八) 不動產、廠房及設備

不動產、廠房及設備係以成本認列，後續以成本減除累計折舊及累計減損損失後之金額衡量。

除自有土地不提列折舊外，其餘不動產、廠房及設備於耐用年限內按直線基礎，對每一重大部分單獨提列折舊。合併公司至少於每一年度結束日對估計耐用年限、殘值及折舊方法進行檢視，並推延適用會計估計值變動之影響。

不動產、廠房及設備除列時，淨處分價款與該資產帳面金額間之差額係認列於損益。

(九) 無形資產

1. 單獨取得

單獨取得之有限耐用年限無形資產原始以成本衡量，後續係以成本減除累計攤銷及累計減損損失後之金額衡量。無形資產於耐用年限內按直線基礎進行攤銷，合併公司至少於每一年度結束日對估計耐用年限、殘值及攤銷方法進行檢視，並推延適用會計估計值變動之影響。

2. 除 列

無形資產除列時，淨處分價款與該資產帳面金額間之差額係認列於當期損益。

(十) 不動產、廠房及設備、使用權資產及無形資產之減損

合併公司於每一資產負債表日評估是否有任何跡象顯示不動產、廠房及設備、使用權資產及無形資產可能已減損。若有任一減損跡象存在，則估計該資產之可回收金額。

針對非確定耐用年限及尚未可供使用之無形資產，至少每年及有減損跡象時進行減損測試。

可回收金額為公允價值減出售成本與其使用價值之較高者。個別資產或現金產生單位之可回收金額若低於其帳面金額時，將該資產或現金產生單位之帳面金額調減至其可回收金額，減損損失係認列於損益。

當減損損失於後續迴轉時，該資產或現金產生單位之帳面金額調增至修訂後之可回收金額，惟增加後之帳面金額以不超過該資產或現金產生單位若未於以前年度認列減損損失時所決定之帳面金額（減除攤銷或折舊）。減損損失之迴轉係認列於損益。

(十一) 金融工具

金融資產與金融負債於合併公司成為該工具合約條款之一方時認列於合併資產負債表。

原始認列金融資產與金融負債時，若金融資產或金融負債非屬透過損益按公允價值衡量者，係按公允價值加計直接可歸屬於取得或發行金融資產或金融負債之交易成本衡量。直接可歸屬於取得或

發行透過損益按公允價值衡量之金融資產或金融負債之交易成本，則立即認列為損益。

1. 金融資產

金融資產之慣例交易係採交易日會計認列及除列。

(1) 衡量種類

合併公司所持有之金融資產種類為按攤銷後成本衡量之金融資產與透過其他綜合損益按公允價值衡量之權益工具投資。

A. 按攤銷後成本衡量之金融資產

合併公司投資金融資產若同時符合下列兩條件，則分類為按攤銷後成本衡量之金融資產：

- a. 係於某經營模式下持有，該模式之目的係持有金融資產以收取合約現金流量；及
- b. 合約條款產生特定日期之現金流量，該等現金流量完全為支付本金及流通在外本金金額之利息。

按攤銷後成本衡量之金融資產（包括現金及約當現金、應收票據及帳款及存出保證金）於原始認列後，係以有效利息法決定之總帳面金額減除任何減損損失之攤銷後成本衡量，任何外幣兌換損益則認列於損益。

除下列兩種情況外，利息收入係以有效利率乘以金融資產總帳面金額計算：

- a. 購入或創始之信用減損金融資產，利息收入係以信用調整後有效利率乘以金融資產攤銷後成本計算。
- b. 非屬購入或創始之信用減損，但後續變成信用減損之金融資產，應自信用減損後之次一報導期間起以有效利率乘以金融資產攤銷後成本計算利息收入。

信用減損金融資產係指發行人或債務人已發生重大財務困難、違約、債務人很有可能聲請破產或其他財務重整或由於財務困難而使金融資產之活絡市場消失。

約當現金包括自取得日起 3 個月內、高度流動性、可隨時轉換成定額現金且價值變動風險甚小之定期存款，係用於滿足短期現金承諾。

B. 透過其他綜合損益按公允價值衡量之權益工具投資

合併公司於原始認列時，可作一不可撤銷之選擇，將非持有供交易且非企業合併收購者所認列或有對價之權益工具投資，指定透過其他綜合損益按公允價值衡量。

透過其他綜合損益按公允價值衡量之權益工具投資係按公允價值衡量，後續公允價值變動列報於其他綜合損益，並累計於其他權益中。於投資處分時，累積損益直接移轉至保留盈餘，並不重分類為損益。

透過其他綜合損益按公允價值衡量之權益工具投資之股利於合併公司收款之權利確立時認列於損益中，除非該股利明顯代表部分投資成本之回收。

(2) 金融資產及合約資產之減損

合併公司於每一資產負債表日按預期信用損失評估按攤銷後成本衡量之金融資產（含應收票據及帳款）及合約資產之減損損失。

應收票據及帳款及合約資產均按存續期間預期信用損失認列備抵損失。其他金融資產係先評估自原始認列後信用風險是否顯著增加，若未顯著增加，則按 12 個月預期信用損失認列備抵損失，若已顯著增加，則按存續期間預期信用損失認列備抵損失。

預期信用損失係以發生違約之風險作為權重之加權平均信用損失。12 個月預期信用損失係代表金融工具於報導日後 12 個月內可能違約事項所產生之預期信用損失，存續期間預期信用損失則代表金融工具於預期存續期間所有可能違約事項產生之預期信用損失。

合併公司為內部信用風險管理目的，在不考量所持有擔保品之前提下，判定下列情況代表金融資產已發生違約：

- A. 有內部或外部資訊顯示債務人已不可能清償債務。
- B. 逾期超過 180 天，除非有合理且可佐證之資訊顯示延後之違約基準更為適當。

所有金融資產之減損損失係藉由備抵帳戶調降其帳面金額。

(3) 金融資產之除列

合併公司僅於對來自金融資產現金流量之合約權利失效，或已移轉金融資產且該資產所有權之幾乎所有風險及報酬已移轉予其他企業時，始將金融資產除列。

按攤銷後成本衡量之金融資產整體除列時，其帳面金額與所收取對價間之差額係認列於損益。透過其他綜合損益按公允價值衡量之權益工具投資整體除列時，累積損益直接移轉至保留盈餘，並不重分類為損益。

2. 權益工具

合併公司發行之權益工具係依據合約協議之實質與權益工具之定義分類為權益。

合併公司發行之權益工具係以取得之價款扣除直接發行成本後之金額認列。

3. 金融負債

(1) 後續衡量

所有金融負債係以有效利息法按攤銷後成本衡量。

(2) 金融負債之除列

除列金融負債時，其帳面金額與所支付對價（包含任何所移轉之非現金資產或承擔之負債）間之差額認列為損益。

(十二) 收入認列

合併公司於客戶合約辨認履約義務後，將交易價格分攤至各履約義務，並於滿足各履約義務時認列收入。

1. 專案收入

專案收入主要來自資料儲存及軟體處理設備服務、醫療器材及資訊軟體之銷售。由於依約定於運抵客戶指定地點時或驗收完畢時，客戶分別對商品已有使用之權利，合併公司係於各該時點認列收入及應收帳款。專案之預收款項，於專案結束前係認列為合約負債。

2. 服務收入

服務收入來自軟硬體安裝服務及延伸保固服務。

隨合併公司提供之軟硬體安裝服務及延伸保固服務，客戶同時取得並耗用履約效益，相關收入係於勞務提供時認列。軟硬體之安裝仰賴技術人員之投入，合併公司係按合約期間分攤服務收入。合約約定客戶之付款時點，故合併公司於提供服務後認列合約資產，待達可請款時點轉列應收帳款。

(十三) 租賃

合併公司於合約成立日評估合約是否係屬（或包含）租賃。

1. 合併公司為出租人

當租賃條款係移轉附屬於資產所有權之幾乎所有風險與報酬予承租人，則將其分類為融資租賃。所有其他租賃則分類為營業租賃。

營業租賃下，減除租賃誘因後之租賃給付係按直線基礎於相關租賃期間內認列為收益。

2. 合併公司為承租人

除適用認列豁免之短期租賃之租賃給付係按直線基礎於租賃期間內認列為費用，其他租賃皆於租賃開始日認列使用權資產及租賃負債。

使用權資產原始按成本（包含租賃負債之原始衡量金額）衡量，後續按成本減除累計折舊及累計減損損失後之金額衡量，並調整租賃負債之再衡量數。使用權資產係單獨表達於合併資產負債表。

使用權資產採直線基礎自租賃開始日起至耐用年限屆滿時或租賃期間屆滿時兩者之較早者提列折舊。

租賃負債原始按租賃給付（包含固定給付）之現值衡量。若租賃隱含利率容易確定，租賃給付使用該利率折現。若該利率並非容易確定，則使用承租人增額借款利率。

後續，租賃負債採有效利息法按攤銷後成本基礎衡量，且利息費用係於租賃期間分攤。若租賃期間變動導致未來租賃給付有變動，合併公司再衡量租賃負債，並相對調整使用權資產，惟若使用權資產之帳面金額已減至零，則剩餘之再衡量金額認列於損益中。租賃負債係單獨表達於合併資產負債表。

(十四) 借款成本

直接可歸屬於取得、建造或生產符合要件之資產之借款成本，係作為該資產成本之一部分，直到該資產達到預定使用或出售狀態之幾乎所有必要活動已完成為止。

特定借款如於符合要件之資本支出發生前進行暫時投資而賺取之投資收入，係自符合資本化條件之借款成本中減除。

除上述外，所有其他借款成本係於發生當期認列為損益。

(十五) 員工福利

1. 短期員工福利

短期員工福利相關負債係以換取員工服務而預期支付之非折現金額衡量。

2. 退職後福利

確定提撥退休計畫之退休金係於員工提供服務期間將應提撥之退休金數額認列為費用。

確定福利退休計畫之確定福利成本（含服務成本、淨利息及再衡量數）係採預計單位福利法精算。服務成本（含當期服務成本）及淨確定福利負債淨利息於發生時認為員工福利費用。再衡量數（含精算損益及扣除利息後之計畫資產報酬）於發生時認列於其他綜合損益並列入保留盈餘，後續期間不重分類至損益。

淨確定福利負債係確定福利退休計畫之提撥短絀。

3. 離職福利

合併公司於不再能撤銷離職福利之要約或認列相關重組成本時（孰早者）認列離職福利負債。

(十六) 所得稅

所得稅費用係當期所得稅及遞延所得稅之總和。

1. 當期所得稅

合併公司依各所得稅申報轄區所制定之法規決定當期所得（損失），據以計算應付（可回收）之所得稅。

依中華民國所得稅法規定計算之未分配盈餘加徵所得稅，係於股東會決議年度認列。

以前年度應付所得稅之調整，列入當期所得稅。

2. 遞延所得稅

遞延所得稅係依帳載資產及負債帳面金額與計算課稅所得之課稅基礎二者所產生之暫時性差異計算。

遞延所得稅負債一般係就所有應課稅暫時性差異予以認列，而遞延所得稅資產則於很有可能課稅所得以供可減除暫時性差異及虧損扣抵使用時認列。

與投資子公司及關聯企業相關之應課稅暫時性差異皆認列遞延所得稅負債，惟合併公司若可控制暫時性差異迴轉之時間點，且該暫時性差異很有可能於可預見之未來不會迴轉者除外。與此類投資有關之可減除暫時性差異，僅於其很有可能足額課稅所得用以實現暫時性差異，且於可預見之未來預期將迴轉的範圍內，予以認列遞延所得稅資產。

遞延所得稅資產之帳面金額於每一資產負債表日予以重新檢視，並針對已不再很有可能具有足夠之課稅所得以供其回收所有或部分資產者，調減帳面金額。原未認列為遞延所得稅資產者，亦於每一資產負債表日予以重新檢視，並在未來很有可能產生課稅所得以供其回收所有或部分資產者，調增帳面金額。

遞延所得稅資產及負債係以預期負債清償或資產實現當期之稅率衡量，該稅率係以資產負債表日已立法或已實質性立法之稅率及稅法為基礎。遞延所得稅負債及資產之衡量係反映合併公司於資產負債表日預期回收或清償其資產及負債帳面金額之方式所產生之租稅後果。

3. 當期及遞延所得稅

當期及遞延所得稅係認列於損益，惟與認列於其他綜合損益或直接計入權益之項目相關之當期及遞延所得稅係分別認列於其他綜合損益或直接計入權益。

五、重大會計判斷、估計及假設不確定性之主要來源

合併公司於採用會計政策時，對於不易自其他來源取得相關資訊者，管理階層必須基於歷史經驗及其他攸關之因素作出相關之判斷、估計及假設。實際結果可能與估計有所不同。

管理階層將持續檢視估計與基本假設。若估計之修正僅影響當期，則於修正當期認列；若會計估計之修正同時影響當期及未來期間，則於修正當期及未來期間認列。

合併公司所採用之會計政策、估計及基本假設，經合併公司管理階層評估後，並無重大會計判斷、估計及假設不確定性之情形。

六、現金及約當現金

	<u>112年12月31日</u>	<u>111年12月31日</u>
庫存現金及週轉金	\$ 2,086	\$ 1,862
銀行支票及活期存款	126,328	124,901
約當現金（原始到期日在3個月以內之投資）		
銀行定期存款	<u>21,494</u>	<u>15,355</u>
	<u>\$ 149,908</u>	<u>\$ 142,118</u>

銀行活期及定期存款於資產負債表日之利率區間如下：

	112年12月31日	111年12月31日
銀行活期存款	0.001%~1.450%	0.001%~1.050%
銀行定期存款	3.050%~5.368%	4.500%

七、透過其他綜合損益按公允價值衡量之金融資產

合併公司依中長期策略目的投資新醫科技股份有限公司及 Gestalt Diagnostics, LLC 普通股。合併公司管理階層認為若將該等投資之短期公允價值波動列入損益，與前述長期投資規劃並不一致，因此選擇指定該等投資為透過其他綜合損益按公允價值衡量。

新醫科技股份有限公司及 Gestalt Diagnostics, LLC 已連續多年虧損，上述投資經評估其投資金額已無法收回，故將其公允價值評價為零。

八、應收票據及應收帳款

	112年12月31日	111年12月31日
<u>應收票據</u>		
按攤銷後成本衡量		
總帳面金額	\$ 1,935	\$ 3,350
減：備抵損失	(3)	-
未實現利息收入	(25)	(55)
	<u>\$ 1,907</u>	<u>\$ 3,295</u>
因營業而發生	\$ 1,935	\$ 3,350
減：備抵損失	(3)	-
未實現利息收入	(25)	(55)
	<u>\$ 1,907</u>	<u>\$ 3,295</u>
<u>應收帳款</u>		
按攤銷後成本衡量		
總帳面金額	\$ 52,851	\$ 54,359
減：備抵損失	(106)	(195)
	<u>\$ 52,745</u>	<u>\$ 54,164</u>
<u>應收帳款－關係人</u>		
按攤銷後成本衡量		
總帳面金額	\$ 677	\$ 764
減：備抵損失	(1)	-
	<u>\$ 676</u>	<u>\$ 764</u>

應收票據及帳款

合併公司對商品銷售及勞務提供之平均授信期間為 180 天，應收帳款不予計息。應收票據及款項之減損評估係依據個別評估、帳齡分析、歷史經驗及客戶目前財務狀況分析，以估計無法回收之金額。

在接受新客戶之前，合併公司係根據該客戶基本資料，詳實徵信，審慎衡量客戶信用，並依客戶財務與信用狀況，評估該潛在客戶之信用品質並設定該客戶之信用額度。客戶之信用額度及評等每年定期檢視。

合併公司按存續期間預期信用損失認列應收票據及帳款之備抵損失。存續期間預期信用損失係使用準備矩陣計算，其考量客戶過去違約紀錄與現時財務狀況、產業經濟情勢，並同時考量 GDP 預測及產業展望。因合併公司之信用損失歷史經驗顯示，不同客戶群之損失型態並無顯著差異，因此準備矩陣未進一步區分客戶群，僅以應收票據及帳款逾期天數訂定預期信用損失率。

若有證據顯示交易對方面臨嚴重財務困難且合併公司無法合理預期可回收金額，例如交易對方正進行清算或債款已逾期超過 180 天，合併公司直接沖銷相關應收票據及帳款，惟仍會持續追索活動，因追索回收之金額則認列於損益。

合併公司依準備矩陣衡量應收票據及帳款之備抵損失如下：

112 年 12 月 31 日

	未逾期	逾期 1~90 天	逾期 91~180 天	逾期 181~270 天	逾期 超過 271 天	合計
預期信用損失率	0.144%	4.1%	-	-	-	-
總帳面金額	\$ 54,708	\$ 755	\$ -	\$ -	\$ -	\$ 55,463
備抵損失 (存續期間)						
預期信用損失	(79)	(31)	-	-	-	(110)
未實現利息收入	(25)	-	-	-	-	(25)
攤銷後成本	<u>\$ 54,604</u>	<u>\$ 724</u>	<u>\$ -</u>	<u>\$ -</u>	<u>\$ -</u>	<u>\$ 55,328</u>

111年12月31日

	未逾 0.127%	逾1~90天 5%	逾91~180天	逾181~270天	逾271天	合計
預期信用損失率	0.127%	5%	-	-	-	-
總帳面金額	\$ 55,979	\$ 2,494	\$ -	\$ -	\$ -	\$ 58,473
備抵損失(存續期間)						
預期信用損失	(70)	(125)	-	-	-	(195)
未實現利息收入	(55)	-	-	-	-	(55)
攤銷後成本	<u>\$ 55,854</u>	<u>\$ 2,369</u>	<u>\$ -</u>	<u>\$ -</u>	<u>\$ -</u>	<u>\$ 58,223</u>

應收票據及帳款備抵損失之變動資訊如下：

	112年度	111年度
年初餘額	\$ 195	\$ 151
加：本年度提列減損損失	-	44
減：本年度迴轉減損損失	(85)	-
年底餘額	<u>\$ 110</u>	<u>\$ 195</u>

合併公司因分期付款銷貨產生之應收票據如下：

	112年12月31日	111年12月31日
應收票據總額	\$ 1,800	\$ 2,600
未實現利息收入	(25)	(55)
合計	<u>\$ 1,775</u>	<u>\$ 2,545</u>

該等應收票據預期於 113 及 114 年度，分別收回 1,000 仟元及 800 仟元。

九、存貨

	112年12月31日	111年12月31日
商 品	\$ 915	\$ 401
在 製 品	<u>541</u>	<u>249</u>
	<u>\$ 1,456</u>	<u>\$ 650</u>

銷貨成本性質如下：

	112年度	111年度
已銷售之存貨成本	\$ 17,857	\$ 168,670
存貨跌價及呆滯(回升利益)		
損失	(34)	180

112 年度存貨淨變現價值回升係因銷售價格上揚所致。

十、子 公 司

列入合併財務報表之子公司

本合併財務報表編製主體如下：

投資公司名稱	子 公 司 名 稱	業 務 性 質	所 持 股 權 百 分 比		說 明
			112年 12月31日	111年 12月31日	
本公司	德彼思醫院管理顧問 股份有限公司	醫療管理顧問	99.99%	99.99%	
本公司	EBM TECHNOLOGIES USA LLC.	醫療影像軟體及相關硬體 設備之買賣	100%	100%	
本公司	EBM HOLDING (SAMOA) CO., LTD.	貿易及投資活動	100%	100%	註 1
EBM HOLDING (SAMOA) CO., LTD.	北京德彼思科技有限 公司	醫療影像系統之研發、技 術諮詢、批發及售後服 務	100%	100%	註 2

註 1：本公司於 112 及 111 年度分別參與 EBM HOLDING (SAMOA) CO., LTD 之現金增資 19,308 仟元及 6,257 仟元。

註 2：EBM HOLDING (SAMOA) CO., LTD 於 112 年參與北京德彼思科技有限公司之現金增資 8,904 仟元，並於 111 年 10 月 25 日業經經濟部投資審議委員會申報核備。

十一、採用權益法之投資

投資關聯企業

	112年12月31日	111年12月31日
個別不重大之關聯企業		
創健雲生醫股份有限公司	\$ 10,491	\$ 8,516
EBM HEALTHCARE INC.	<u>1,545</u>	<u>760</u>
	<u>\$ 12,036</u>	<u>\$ 9,276</u>

個別不重大之關聯企業彙總資訊

公 司 名 稱	所 有 權 權 益 及 表 決 權 百 分 比	
	112年12月31日	111年12月31日
創健雲生醫股份有限公司	49%	49%
EBM HEALTHCARE INC.	45.94%	45.94%
	112年度	111年度
本公司享有之份額		
本年度淨利(損)	\$ 2,751	(\$ 2,187)
其他綜合損失	(185)	(438)
綜合損益總額	<u>\$ 2,566</u>	<u>(\$ 2,625)</u>

十二、不動產、廠房及設備

自 用

	自有土地	建築物	運輸設備	辦公設備	合 計
成 本					
112年1月1日餘額	\$ 94,920	\$ 127,506	\$ 11,501	\$ 17,441	\$ 251,368
增 添	-	546	555	752	1,853
處 分	-	(128)	(1,750)	(801)	(2,679)
淨兌換差額	-	(1,221)	(65)	(13)	(1,299)
112年12月31日餘額	<u>\$ 94,920</u>	<u>\$ 126,703</u>	<u>\$ 10,241</u>	<u>\$ 17,379</u>	<u>\$ 249,243</u>
累計折舊					
112年1月1日餘額	\$ -	\$ 45,400	\$ 9,470	\$ 11,009	\$ 65,879
處 分	-	(128)	(1,750)	(801)	(2,679)
折舊費用	-	5,383	654	2,790	8,827
淨兌換差額	-	(516)	(61)	(12)	(589)
112年12月31日餘額	<u>\$ -</u>	<u>\$ 50,139</u>	<u>\$ 8,313</u>	<u>\$ 12,986</u>	<u>\$ 71,438</u>
112年12月31日淨額	<u>\$ 94,920</u>	<u>\$ 76,564</u>	<u>\$ 1,928</u>	<u>\$ 4,393</u>	<u>\$ 177,805</u>
成 本					
111年1月1日餘額	\$ 94,920	\$ 122,632	\$ 11,092	\$ 13,012	\$ 241,656
增 添	-	3,757	350	5,615	9,722
處 分	-	-	-	(1,460)	(1,460)
淨兌換差額	-	1,117	59	274	1,450
111年12月31日餘額	<u>\$ 94,920</u>	<u>\$ 127,506</u>	<u>\$ 11,501</u>	<u>\$ 17,441</u>	<u>\$ 251,368</u>
累計折舊					
111年1月1日餘額	\$ -	\$ 40,007	\$ 8,945	\$ 9,243	\$ 58,195
處 分	-	-	-	(1,460)	(1,460)
折舊費用	-	5,056	466	2,952	8,474
淨兌換差額	-	337	59	274	670
111年12月31日餘額	<u>\$ -</u>	<u>\$ 45,400</u>	<u>\$ 9,470</u>	<u>\$ 11,009</u>	<u>\$ 65,879</u>
111年12月31日淨額	<u>\$ 94,920</u>	<u>\$ 82,106</u>	<u>\$ 2,031</u>	<u>\$ 6,432</u>	<u>\$ 185,489</u>

112及111年度並未認列減損損失。

折舊費用係以直線基礎按下列耐用年數計提：

建築物	
房屋主建物	6~50年
其 他	5年
運輸設備	5年
辦公設備	3年

設定作為借款擔保之不動產、廠房及設備金額，請參閱附註二八。

十三、租賃協議

(一) 使用權資產

	112年12月31日	111年12月31日
使用權資產帳面金額		
建築物	\$ 204	\$ 476
運輸設備	<u>9,965</u>	<u>5,944</u>
	<u>\$ 10,169</u>	<u>\$ 6,420</u>
	112年度	111年度
使用權資產之增添	<u>\$ 8,962</u>	<u>\$ 4,679</u>
使用權資產之折舊費用		
建築物	\$ 272	\$ 263
運輸設備	<u>4,941</u>	<u>4,633</u>
	<u>\$ 5,213</u>	<u>\$ 4,896</u>

(二) 租賃負債

	112年12月31日	111年12月31日
租賃負債帳面金額		
流動	<u>\$ 4,946</u>	<u>\$ 3,772</u>
非流動	<u>\$ 5,281</u>	<u>\$ 2,688</u>

租賃負債之折現率區間如下：

	112年12月31日	111年12月31日
建築物	1.40%	1.40%
運輸設備	1.20%~1.95%	1.20%~1.40%

(三) 重要承租活動及條款

合併公司承租建築物做為員工宿舍使用，租賃期間為 2 年。於租賃期間終止時，合併公司對所租賃之建築物並無優惠承購權，並約定未經出租人同意，合併公司不得將租賃標的之全部或一部轉租或轉讓。

合併公司亦承租若干運輸設備以供員工執行業務使用，租賃期間為 3 年。於租賃期間屆滿時，該等租賃協議並無續租或承購權之條款。

(四) 其他租賃資訊

	<u>112年度</u>	<u>111年度</u>
短期租賃費用	<u>\$ 265</u>	<u>\$ 424</u>
租賃之現金(流出)總額	<u>(\$ 5,592)</u>	<u>(\$ 5,416)</u>

合併公司選擇對符合短期租賃之運輸設備、辦公室及停車位租賃適用認列之豁免，不對該等租賃認列相關使用權資產及租賃負債。

十四、無形資產

	<u>電 腦 軟 體</u>
<u>成 本</u>	
112年1月1日餘額	\$ 1,494
單獨取得	438
處 分	(<u>1,494</u>)
112年12月31日餘額	<u>\$ 438</u>
<u>累計攤銷</u>	
112年1月1日餘額	\$ 1,479
攤銷費用	100
處 分	<u>1,494</u>
112年12月31日餘額	<u>\$ 85</u>
112年12月31日淨額	<u>\$ 353</u>
<u>成 本</u>	
111年1月1日餘額及 111年12月31日餘額	<u>\$ 1,494</u>
<u>累計攤銷</u>	
111年1月1日餘額	\$ 1,277
攤銷費用	204
淨兌換差額	(<u>2</u>)
111年12月31日餘額	<u>\$ 1,479</u>
111年12月31日淨額	<u>\$ 15</u>

攤銷費用係以直線基礎按3年計提。

依功能別彙總攤銷費用：

	112年度	111年度
管理費用	\$ 85	\$ 98
研究發展費用	<u>15</u>	<u>106</u>
	<u>\$ 100</u>	<u>\$ 204</u>

十五、其他資產

	112年12月31日	111年12月31日
<u>流 動</u>		
其他金融資產	\$ 2,646	\$ 2,600
其 他	<u>315</u>	<u>446</u>
	<u>\$ 2,961</u>	<u>\$ 3,046</u>
<u>非 流 動</u>		
存出保證金	\$ 35,583	\$ 24,308
高爾夫球證	<u>9,600</u>	<u>9,600</u>
	<u>\$ 45,183</u>	<u>\$ 33,908</u>

十六、借 款

(一) 短期借款

	112年12月31日	111年12月31日
<u>擔保借款</u> (附註二八)		
銀行借款	<u>\$ 110,000</u>	<u>\$ 75,000</u>

該銀行借款係以合併公司自有土地及建築物抵押擔保（參閱附註二八），銀行週期性借款之年利率於112年及111年12月31日分別為1.95~1.97%及1.70%。

(二) 長期借款

	112年12月31日	111年12月31日
<u>擔保借款</u> (附註二八)		
銀行借款	\$ 3,313	\$ 3,547
減：列為1年內到期部分	<u>(239)</u>	<u>(236)</u>
	<u>\$ 3,074</u>	<u>\$ 3,311</u>

合併公司於110年取得彰化銀行長期擔保借款4,000仟元，借款到期日為125年1月29日，合併公司以自有建築物抵押擔保銀行借款（參閱附註二八），112年及111年12月31日，銀行長期借款年利率分別為2.4%及2.275%，本金利息按月平均攤還。

十七、應付票據及應付帳款

	<u>112年12月31日</u>	<u>111年12月31日</u>
<u>應付票據</u>		
因營業而發生	\$ 1,864	\$ 2,026
非因營業而發生	<u>89</u>	<u>130</u>
	<u>\$ 1,953</u>	<u>\$ 2,156</u>
<u>應付帳款</u>		
因營業而發生	<u>\$ 2,653</u>	<u>\$ 10,850</u>

十八、其他流動負債

	<u>112年12月31日</u>	<u>111年12月31日</u>
其他應付款		
應付薪資及獎金	\$ 24,933	\$ 20,781
其他	<u>13,200</u>	<u>10,386</u>
	<u>\$ 38,133</u>	<u>\$ 31,167</u>
其他負債		
代收款	\$ 1,468	\$ 1,354
其他	<u>8</u>	<u>-</u>
	<u>\$ 1,476</u>	<u>\$ 1,354</u>

十九、退職後福利計畫

(一) 確定提撥計畫

合併公司之本公司所適用「勞工退休金條例」之退休金制度，係屬政府管理之確定提撥退休計畫，依員工每月薪資6%提撥退休金至勞工保險局之個人專戶。

合併公司之本公司於中國大陸及美國之子公司之員工，係屬中國大陸及美國政府營運之退休福利計畫成員。該子公司須提撥薪資成本之特定比例至退休福利計畫，以提供該計畫資金。合併公司對於此政府營運之退休福利計畫之義務僅為提撥特定金額。

(二) 確定福利計畫

本公司依我國「勞動基準法」辦理之退休金制度係屬政府管理之確定福利退休計畫。員工退休金之支付，係根據服務年資及核准退休日前6個月平均工資計算。本公司按員工每月薪資總額4%提撥退休金，交由勞工退休準備金監督委員會以該委員會名義存入台灣銀行之專戶，年度終了前，若估算專戶餘額不足給付次一年度內預估達到退休條件之勞工，次年度3月底前將一次提撥其差額。該專戶係委託勞動部勞動基金運用局管理，本公司並無影響投資管理策略之權利。

列入合併資產負債表之確定福利計畫金額列示如下：

	112年12月31日	111年12月31日
確定福利義務現值	\$ 15,384	\$ 16,036
計畫資產公允價值	(10,032)	(10,262)
淨確定福利負債	\$ 5,352	\$ 5,774

淨確定福利負債變動如下：

	確定福利義務現值	計畫資產公允價值	淨確定福利負債
111年1月1日餘額	\$ 17,509	(\$ 9,713)	\$ 7,796
服務成本			
當期服務成本	135	-	135
利息費用(收入)	109	(62)	47
認列於損益	244	(62)	182
再衡量數			
計畫資產報酬(除包含於淨利息之金額外)	-	(777)	(777)
精算損失			
—經驗調整	341	-	341
—人口統計假設變動	5	-	5
—財務假設變動	(1,144)	-	(1,144)
認列於其他綜合損益	(798)	(777)	(1,575)
雇主提撥	-	(629)	(629)
福利支付	(919)	919	-
111年12月31日餘額	16,036	(10,262)	5,774

(接次頁)

(承前頁)

	確定福利 義務現值	計畫資產 公允價值	淨確定福利 負債
服務成本			
當期服務成本	\$ 134	\$ -	\$ 134
利息費用(收入)	<u>241</u>	<u>(159)</u>	<u>82</u>
認列於損益	<u>375</u>	<u>(159)</u>	<u>216</u>
再衡量數			
計畫資產報酬(除包含於 淨利息之金額外)	-	(55)	(55)
精算損失			
—經驗調整	(381)	-	(381)
—財務假設變動	<u>393</u>	<u>-</u>	<u>393</u>
認列於其他綜合損益	<u>12</u>	<u>(55)</u>	<u>(43)</u>
雇主提撥	<u>-</u>	<u>(595)</u>	<u>(595)</u>
福利支付	<u>(1,039)</u>	<u>1,039</u>	<u>-</u>
112年12月31日餘額	<u>\$ 15,384</u>	<u>(\$ 10,032)</u>	<u>\$ 5,352</u>

合併公司之本公司因「勞動基準法」之退休金制度暴露於下列風險：

1. 投資風險：勞動部勞動基金運用局透過自行運用及委託經營方式，將勞工退休基金分別投資於國內(外)權益證券與債務證券及銀行存款等標的，惟本公司之計畫資產得分配金額係以不低於當地銀行2年定期存款利率計算而得之收益。
2. 利率風險：政府公債之利率下降將使確定福利義務現值增加，惟計畫資產之債務投資報酬亦會隨之增加，兩者對淨確定福利負債之影響具有部分抵銷之效果。
3. 薪資風險：確定福利義務現值之計算係參考計畫成員之未來薪資。因此計畫成員薪資之增加將使確定福利義務現值增加。

本公司之確定福利義務現值係由合格精算師進行精算，衡量日之重大假設如下：

	112年12月31日	111年12月31日
折現率	1.250%	1.500%
薪資預期增加率	2.250%	2.250%

若重大精算假設分別發生合理可能之變動，在所有其他假設維持不變之情況下，將使確定福利義務現值增加（減少）之金額如下：

	<u>112年12月31日</u>	<u>111年12月31日</u>
折現率		
增加 0.25%	(\$ <u>393</u>)	(\$ <u>424</u>)
減少 0.25%	\$ <u>407</u>	\$ <u>440</u>
薪資預期增加率		
增加 0.25%	\$ <u>395</u>	\$ <u>428</u>
減少 0.25%	(\$ <u>384</u>)	(\$ <u>415</u>)

由於精算假設可能彼此相關，僅單一假設變動之可能性不大，故上述敏感度分析可能無法反映確定福利義務現值實際變動情形。

	<u>112年12月31日</u>	<u>111年12月31日</u>
預期1年內提撥金額	\$ <u>586</u>	\$ <u>621</u>
確定福利義務平均到期期間	10年	11年

二十、權益

(一) 股本

普通股

	<u>112年12月31日</u>	<u>111年12月31日</u>
額定股數（仟股）	<u>40,000</u>	<u>40,000</u>
額定股本	\$ <u>400,000</u>	\$ <u>400,000</u>
已發行且已收足股款之股數 （仟股）	<u>32,000</u>	<u>32,000</u>
已發行股本	\$ <u>320,000</u>	\$ <u>320,000</u>

(二) 資本公積

	<u>112年12月31日</u>	<u>111年12月31日</u>
<u>得用以彌補虧損、發放現金或撥充股本（註）</u>		
股票發行溢價	\$ 72,199	\$ 72,199
<u>僅得用以彌補虧損</u>		
採用權益法認列關聯企業 股權淨值之變動數	<u>228</u>	<u>228</u>
	\$ <u>72,427</u>	\$ <u>72,427</u>

註：此類資本公積得用以彌補虧損，亦得於公司無虧損時，用以發放現金或撥充股本，惟撥充股本時每年以實收股本之一定比率為限。

(三) 保留盈餘及股利政策

依本公司章程之盈餘分派政策規定，年度決算如有盈餘，依法繳納稅捐，彌補累積虧損後，再提 10% 為法定盈餘公積，其餘再依法令規定提列或迴轉特別盈餘公積；如尚有餘額，併同累積未分配盈餘，由董事會擬具盈餘分配議案，提請股東會決議分派股東股息紅利。本公司章程規定之員工及董事酬勞分派政策，參閱附註二二之(七)員工酬勞及董事酬勞。

另依據本公司章程規定，本公司股利之發放，其中現金股利維持介於 10% 至 50% 間，但得因經營環境之變化調整之。

法定盈餘公積應提撥至其餘額達公司實收股本總額時為止。法定盈餘公積得用以彌補虧損。公司無虧損時，法定盈餘公積超過實收股本總額 25% 之部分除得撥充股本外，尚得以現金分配。

本公司就前期累積之其他權益減項淨額提列特別盈餘公積時，若前期未分配盈餘不足提列，係自當期稅後淨利加計稅後淨利以外項目計入當期末分配盈餘之數額提列。

本公司於 112 年 6 月 20 日及 111 年 6 月 22 日舉行股東常會，分別決議通過不彌補虧損。

本公司 113 年 3 月 12 日董事會擬議 112 年度虧損撥補案，尚待預計於 113 年 6 月 20 日召開之股東常會決議。

二一、收入

(一) 客戶合約收入

	<u>112年度</u>	<u>111年度</u>
專案收入	\$ 139,226	\$ 316,095
服務收入	61,597	63,819
其他	<u>5,323</u>	<u>3,967</u>
	<u>\$ 206,146</u>	<u>\$ 383,881</u>

(二) 客戶合約之說明

合併公司與某醫院簽訂 PACS 系統汰換專案專案合約總價（含稅）279,000 仟元，包含系統汰換及 3 年保固暨 5 年維護服務。合併公司於 111 年 3 月 18 日完成該醫院 PACS 系統汰換專案，並認列專案收入 178,476 仟元。另外，保固合約及維護合約係屬隨時間逐步滿足之履約義務，保固合約期間為自驗收合格次日起 3 年；維護合約期間為保固期結束之次日起 5 年，故保固收入及維護收入應由未來 8 年逐步認列收入。

(三) 合約餘額

	112年12月31日	111年12月31日	111年1月1日
應收票據總額（附註八）	\$ 1,935	\$ 3,350	\$ 4,179
應收帳款總額（附註八）	52,851	54,359	37,367
應收帳款－關係人（附註八）	677	764	1,475
	<u>\$ 55,463</u>	<u>\$ 58,473</u>	<u>\$ 43,021</u>
合約資產			
軟體銷售及專案服務	\$ 16,554	\$ 13,900	\$ 11,341
減：備抵損失	(<u>24</u>)	<u>-</u>	<u>-</u>
	<u>\$ 16,530</u>	<u>\$ 13,900</u>	<u>\$ 11,341</u>
流動	<u>\$ 16,530</u>	<u>\$ 13,900</u>	<u>\$ 11,341</u>
合約負債			
軟體銷售及專案服務	<u>\$ 6,460</u>	<u>\$ 11,542</u>	<u>\$ 118,523</u>
流動	\$ 5,523	\$ 6,859	\$ 110,094
非流動	<u>937</u>	<u>4,683</u>	<u>8,429</u>
	<u>\$ 6,460</u>	<u>\$ 11,542</u>	<u>\$ 118,523</u>

合併公司按存續期間預期信用損失認列合約資產之備抵損失。合約資產將於開立帳單時轉列為應收帳款，其信用風險特性與同類合約產生之應收帳款相同。故合併公司認列應收帳款之預期信用損失率亦可適用於合約資產。

	112年12月31日	111年12月31日
預期信用損失率	0.145%	-
總帳面金額	\$ 16,554	\$ 13,900
備抵損失(存續期間預期信用 損失)	(<u>24</u>)	<u>-</u>
	<u>\$ 16,530</u>	<u>\$ 13,900</u>
二二、淨(損)利		
(一) 利息收入		
	112年度	111年度
銀行存款	\$ 1,221	\$ 209
應收票據	<u>30</u>	<u>41</u>
	<u>\$ 1,251</u>	<u>\$ 250</u>
(二) 其他收入		
	112年度	111年度
租賃收入	\$ 86	\$ 63
違約金收入	-	2,542
其 他	<u>860</u>	<u>1,341</u>
	<u>\$ 946</u>	<u>\$ 3,946</u>
(三) 其他利益及(損失)		
	112年度	111年度
處分不動產、廠房及設備利益	\$ 200	\$ -
外幣兌換淨(損失)利益	(677)	2,336
其 他	(<u>752</u>)	(<u>778</u>)
	<u>(\$ 1,229)</u>	<u>\$ 1,558</u>
(四) 財務成本		
	112年度	111年度
銀行借款利息	\$ 1,691	\$ 1,189
租賃負債之利息	<u>132</u>	<u>85</u>
	<u>\$ 1,823</u>	<u>\$ 1,274</u>

(五) 折舊及攤銷

	112年度	111年度
折舊費用依功能別彙總		
營業成本	\$ 1,975	\$ 1,758
營業費用	<u>12,065</u>	<u>11,612</u>
	<u>\$ 14,040</u>	<u>\$ 13,370</u>
攤銷費用依功能別彙總		
營業費用	<u>\$ 100</u>	<u>\$ 204</u>

(六) 員工福利費用

	112年度	111年度
退職後福利		
確定提撥計畫	\$ 6,261	\$ 6,062
確定福利計畫(附註十九)	<u>216</u>	<u>182</u>
	6,477	6,244
離職福利	115	363
其他員工福利	<u>132,441</u>	<u>132,629</u>
員工福利費用合計	<u>\$139,033</u>	<u>\$139,236</u>
依功能別彙總		
營業成本	\$ 27,645	\$ 25,799
營業費用	<u>111,388</u>	<u>113,437</u>
	<u>\$139,033</u>	<u>\$139,236</u>

(七) 員工酬勞及董事酬勞

本公司依章程規定係按當年度扣除分派員工及董事酬勞前之稅前利益，分別以不低於 1% 及不高於 2% 提撥員工酬勞及董事酬勞。112 及 111 年度尚有未彌補虧損，因是未提列員工酬勞及董事酬勞。

年度合併財務報表通過發布日後若金額仍有變動，則依會計估計值變動處理，於次一年度調整入帳。

本公司於 112 年 3 月 13 日及 111 年 3 月 17 日舉行董事會分別決議通過不予配發 111 及 110 年度員工酬勞及董事酬勞，與 111 及 110 年度合併財務報表之認列金額並無差異。

有關本公司董事會決議之員工酬勞及董事酬勞資訊，請至台灣證券交易所「公開資訊觀測站」查詢。

(八) 外幣兌換 (損) 益

	112年度	111年度
外幣兌換利益總額	\$ 2,123	\$ 4,462
外幣兌換 (損失) 總額	(2,800)	(2,126)
淨 (損) 益	<u>(\$ 677)</u>	<u>\$ 2,336</u>

二、所得稅

(一) 認列於損益之所得稅

所得稅 (費用) 之主要組成項目如下：

	112年度	111年度
遞延所得稅		
本年度產生者	(\$ 1,818)	(\$ 2,959)
以前年度之調整	(3)	(898)
認列於損益之所得稅 (費用)	<u>(\$ 1,821)</u>	<u>(\$ 3,857)</u>

會計所得與所得稅 (費用) 之調節如下：

	112年度	111年度
稅前淨 (損) 利	<u>(\$ 12,188)</u>	<u>\$ 7,859</u>
稅前淨 (損) 利按法定稅率計		
算之所得稅利益 (費用)	\$ 2,438	(\$ 1,572)
稅上不可減除之費損	(873)	(552)
未認列之可減除暫時性差異	(3,383)	(3,474)
未認列之虧損扣抵	-	2,639
以前年度之當期所得稅利益		
於本年度之調整	(3)	(898)
認列於損益之所得稅 (費用)	<u>(\$ 1,821)</u>	<u>(\$ 3,857)</u>

(二) 認列於其他綜合損益之所得稅

	112年度	111年度
遞延所得稅		
當年度產生		
— 確定福利計畫再衡量數	\$ 1,660	\$ -
認列於其他綜合損益之所得稅	<u>\$ 1,660</u>	<u>\$ -</u>

(三) 遞延所得稅資產與負債

遞延所得稅資產及負債之變動如下：

112 年度

<u>遞延所得稅資產</u>	年 初 餘 額	認 列 於 損 益	認 列 於 其 他	
			綜 合 損 益	年 底 餘 額
暫時性差異				
確定福利退休計畫	\$ -	(\$ 76)	\$ 1,146	\$ 1,070
備抵存貨跌價及呆滯損失	810	(7)	-	803
未實現兌換損失	-	158	-	158
聯屬公司間未實現損失	112	(93)	-	19
其 他	<u>2</u>	<u>-</u>	<u>-</u>	<u>2</u>
	924	(18)	1,146	2,052
虧損扣抵	<u>12,749</u>	<u>(2,254)</u>	<u>-</u>	<u>10,495</u>
	<u>\$ 13,673</u>	<u>(\$ 2,272)</u>	<u>\$ 1,146</u>	<u>\$ 12,547</u>

遞延所得稅負債

暫時性差異				
確定福利退休計畫	\$ 514	\$ -	(\$ 514)	\$ -
未實現兌換利益	400	(400)	-	-
聯屬公司間未實現利益	<u>51</u>	<u>(51)</u>	<u>-</u>	<u>-</u>
	<u>\$ 965</u>	<u>(\$ 451)</u>	<u>(\$ 514)</u>	<u>\$ -</u>

111 年度

<u>遞延所得稅資產</u>	年 初 餘 額	認 列 於 損 益	年 底 餘 額
暫時性差異			
備抵存貨跌價及呆滯損失	\$ 774	\$ 36	\$ 810
聯屬公司間未實現損失	-	112	112
備抵損失	440	(440)	-
未實現兌換損失	213	(213)	-
其 他	<u>452</u>	<u>(450)</u>	<u>2</u>
	1,879	(955)	924
虧損扣抵	<u>15,159</u>	<u>(2,410)</u>	<u>12,749</u>
	<u>\$ 17,038</u>	<u>(\$ 3,365)</u>	<u>\$ 13,673</u>

遞延所得稅負債

暫時性差異			
確定福利退休計畫	\$ 422	\$ 92	\$ 514
未實現兌換利益	-	400	400
聯屬公司間未實現利益	<u>51</u>	<u>-</u>	<u>51</u>
	<u>\$ 473</u>	<u>\$ 492</u>	<u>\$ 965</u>

(四) 未於合併資產負債表中認列遞延所得稅資產之可減除暫時性差異及未使用虧損扣抵金額

	112年12月31日	111年12月31日
虧損扣抵		
113年度到期	\$ 5,855	\$ 5,953
114年度到期	8,525	8,668
115年度到期	3,622	3,684
116年度到期	2,871	5,435
117年度到期	<u>10,886</u>	<u>-</u>
	<u>\$ 31,759</u>	<u>\$ 23,740</u>
可減除暫時性差異		
採用權益法認列之子公司投資損失	<u>\$ 214,864</u>	<u>\$ 195,195</u>
採用權益法認列之關聯企業投資損失	<u>\$ 12,367</u>	<u>\$ 15,118</u>

(五) 未使用之虧損扣抵相關資訊

截至 112 年 12 月 31 日止，虧損扣抵相關資訊如下：

尚未扣抵餘額	最後扣抵年度
\$ 5,855	113年
8,525	114年
3,622	115年
21,976	116年
17,087	117年
8,224	118年
13,191	119年
<u>5,755</u>	120年
<u>\$ 84,235</u>	

(六) 所得稅核定情形

本公司及德彼恩醫院管理顧問股份有限公司截至 110 年度以前之營利事業所得稅申報案件，業經稅捐稽徵機關核定；北京德彼恩科技有限公司截至 111 年度以前之營利事業所得稅申報案件，業經稅捐稽徵機關核定。

二四、每股（虧損）盈餘

用以計算每股（虧損）盈餘之淨（損）利及普通股加權平均股數如下：

本年度淨（損）利

	<u>112年度</u>	<u>111年度</u>
用以計算基本及稀釋每股（虧損） 盈餘之淨（損）利	(\$ <u>14,009</u>)	\$ <u>4,002</u>

股 數

單位：仟股

	<u>112年度</u>	<u>111年度</u>
用以計算基本及稀釋每股（虧損） 盈餘之普通股加權平均股數	<u>32,000</u>	<u>32,000</u>

二五、資本風險管理

合併公司基於現行營運產業特性及未來公司發展情形，並且考量外部環境變動等因素，規劃未來期間所需之營運資金、研究發展費用及股利支出等需求，保障合併公司能繼續營運，回饋股東，並維持最佳資本結構以長遠提升股東價值。

為了維持或調整資本結構，合併公司可能會調整支付予股東的股息金額、發行新股、向股東發還現金或買回合併公司股份。

合併公司透過定期審核資產負債比例對資金進行監控。

二六、金融工具

(一) 公允價值之資訊－非按公允價值衡量之金融工具

合併公司管理階層認為非按公允價值衡量之金融資產及金融負債之帳面金額趨近其公允價值，或其公允價值無法可靠衡量。

(二) 金融工具之種類

	<u>112年12月31日</u>	<u>111年12月31日</u>
<u>金融資產</u>		
按攤銷後成本衡量之金融 資產（註1）	\$ 243,484	\$ 227,249
<u>金融負債</u>		
按攤銷後成本衡量（註2）	128,525	100,526

註 1：餘額係包含現金及約當現金、應收票據、應收帳款、應收帳款－關係人、其他金融資產及存出保證金等按攤銷後成本衡量之金融資產。

註 2：餘額係包含短期借款、應付票據、應付帳款、其他應付款（不含員工福利及營業稅）、一年內到期之長期借款、長期借款及存入保證金等按攤銷後成本衡量之金融負債。

(三) 財務風險管理目的與政策

合併公司主要金融工具包括現金及約當現金、應收帳款、應付帳款、借款及租賃負債。合併公司之財務管理部門係為各業務單位提供服務，統籌協調進入國內與國際金融市場操作，藉由依照風險程度與廣度分析暴險之內部風險報告，監督及管理合併公司營運有關之財務風險。該等風險包括市場風險（包含匯率風險及利率風險）、信用風險及流動性風險。

1. 市場風險

合併公司之營運活動承擔之主要財務風險為外幣匯率變動風險（參閱下述(1)）以及利率變動風險（參閱下述(2)）。合併公司有關金融工具市場風險之暴險及其對該等暴險之管理與衡量方式並無改變。

(1) 匯率風險

合併公司從事外幣計價之銷貨交易，因而產生匯率變動暴險。

合併公司於資產負債表日之非功能性貨幣計價之貨幣性資產與貨幣性負債帳面金額，參閱附註三十。

敏感度分析

合併公司主要受到美元及日圓匯率波動之影響。

下表詳細說明當功能性貨幣對各攸關外幣之匯率增加及減少 1%時，合併公司之敏感度分析。1%係為集團內部向主要管理階層報告匯率風險時所使用敏感度比率，亦代表管理階層對外幣匯率之合理可能變動範圍之評估。敏感度分析僅包括流通在外之外幣貨幣性項目，並將其年底之

換算以匯率變動 1% 予以調整。下表之正數係表示當功能性貨幣相對於各相關貨幣貶值 1% 時，將使稅前淨(損)利(減少)增加之金額；當功能性貨幣相對於各相關外幣升值 1% 時，其對稅前淨(損)利之影響將為同金額之負數。

	美 元 之 影 響		日 圓 之 影 響	
	112年度	111年度	112年度	111年度
損 益	\$ 269	\$ 145	\$ 162	\$ 137

上表所列外幣對損益之影響主要源自於合併公司於資產負債表日尚流通在外且未進行現金流量避險之美元及日圓計價非衍生工具之金融資產，主係因美元計價之銀行存款以及日圓計價之應收帳款增加。

(2) 利率風險

因合併公司內之個體以浮動利率借入資金，因而產生利率暴險。

合併公司於資產負債表日受利率暴險之金融資產及金融負債帳面金額如下：

	112年12月31日	111年12月31日
具公允價值利率風險		
—金融資產	\$ 24,140	\$ 17,955
—金融負債	10,227	6,460
具現金流量利率風險		
—金融資產	91,381	76,515
—金融負債	113,313	78,547

敏感度分析

下列敏感度分析係依非衍生工具於資產負債表日之利率暴險而決定。對於浮動利率資產及負債，其分析方式係假設資產負債表日流通在外之資產及負債金額於報導期間度皆流通在外。集團內部向主要管理階層報告利率時所使用之變動率為利率增加或減少 100 基點，此亦代表管理階層對利率之合理可能變動範圍之評估。

若利率增加／減少 100 基點，在所有其他變數維持不變之情況下，合併公司 112 之稅前淨（損）將增加 219 仟元，主因為合併公司之變動利率之銀行存款及借款。合併公司 111 年度之稅前淨利將減少 20 仟元，主因為合併公司之變動利率之銀行存款及借款。

合併公司於本期對利率之敏感度上升，主因為變動利率債務工具增加。

2. 信用風險

信用風險係指交易對方拖欠合約義務而造成合併公司財務損失之風險。截至資產負債表日，合併公司可能因交易對方未履行義務造成財務損失之最大信用風險暴險主要係來自於合併資產負債表所認列之金融資產帳面金額。

為減輕信用風險，合併公司管理階層指派專責團隊負責授信額度之決定、授信核准及其他監控程序以確保逾期應收款項之回收已採取適當行動。此外，合併公司於資產負債表日會逐一複核應收款項之可回收金額以確保無法回收之應收款項已提列適當減損損失。據此，合併公司管理階層認為合併公司之信用風險已顯著減少。

另因流動資金及金融工具之交易對方係信用評等良好之金融機構及公司組織，故該信用風險係屬有限。

應收帳款之對象涵蓋眾多客戶，分散於不同產業及地理區域。合併公司持續地針對應收帳款客戶之財務狀況進行評估。

3. 流動性風險

合併公司係透過管理及維持足夠部位之現金以支應集團營運並減輕現金流量波動之影響。合併公司管理階層監督銀行融資額度使用狀況並確保借款合同條款之遵循。

銀行借款對合併公司而言係為一項重要流動性來源。合併公司未動用之銀行融資額度參閱下列(2)融資額度說明。

(1) 非衍生性金融負債流動性及利率風險表

非衍生金融負債剩餘合約到期分析係依合併公司最早可能被要求還款之日期，按金融負債為折現現金流量（包含本金及估計利息）編製。因此，合併公司可被要求立即還款之銀行借款，係列於下表最早之期間內，不考慮銀行立即執行該權力之機率；其他非衍生金融負債到期分析係依照約定之還款日編製。

以浮動利率支付之利息現金流量，其未折現之利息金額係依據資產負債表日殖利率曲線推導而得。

112年12月31日

非衍生金融負債	要求即付或				
	短於1個月	1至3個月	3個月至1年	1至5年	5年以上
無附息負債	\$ 12,436	\$ 2,533	\$ 29	\$ 77	\$ -
租賃負債	447	894	3,748	5,359	-
浮動利率工具	206	110,281	237	1,265	2,239
	<u>\$ 13,089</u>	<u>\$ 113,708</u>	<u>\$ 4,014</u>	<u>\$ 6,701</u>	<u>\$ 2,239</u>

上述金融負債到期分析之進一步資訊如下：

	短於1年	1～5年	5～10年	10～15年
租賃負債	\$ 5,089	\$ 5,359	\$ -	\$ -
浮動利率工具	<u>110,724</u>	<u>1,265</u>	<u>1,581</u>	<u>658</u>
	<u>\$ 115,813</u>	<u>\$ 6,624</u>	<u>\$ 1,581</u>	<u>\$ 658</u>

111年12月31日

非衍生金融負債	要求即付或				
	短於1個月	1至3個月	3個月至1年	1至5年	5年以上
應付票據及帳款	\$ 10,444	\$ 11,276	\$ 49	\$ 115	\$ -
租賃負債	391	781	2,661	2,715	-
浮動利率工具	132	75,159	235	1,255	2,536
	<u>\$ 10,967</u>	<u>\$ 87,216</u>	<u>\$ 2,945</u>	<u>\$ 4,085</u>	<u>\$ 2,536</u>

上述金融負債到期分析之進一步資訊如下：

	短於1年	1～5年	5～10年	10～15年
租賃負債	\$ 3,833	\$ 2,715	\$ -	\$ -
浮動利率工具	<u>75,526</u>	<u>1,255</u>	<u>1,569</u>	<u>967</u>
	<u>\$ 79,359</u>	<u>\$ 3,970</u>	<u>\$ 1,569</u>	<u>\$ 967</u>

(2) 融資額度

	112年12月31日	111年12月31日
<u>有擔保銀行透支額度</u>		
— 已動用金額	\$ 113,313	\$ 82,537
— 未動用金額	<u>76,000</u>	<u>107,010</u>
	<u>\$ 189,313</u>	<u>\$ 189,547</u>

二七、關係人交易

本公司及子公司（係本公司之關係人）間之交易、帳戶餘額、收益及費損於合併時全數予以銷除，故未揭露於本附註。合併公司與其他關係人間之交易如下。

(一) 關係人之名稱及其關係

<u>關 係 人 名 稱</u>	<u>與 本 公 司 之 關 係</u>
EBM HEALTHCARE INC.	關聯企業
創健雲生醫股份有限公司	關聯企業
冠均投資股份有限公司	實質關係人

(二) 營業收入

<u>帳 列 項 目</u>	<u>關 係 人 類 別</u>	112年度	111年度
專案收入	關聯企業		
	其 他	<u>\$ 3,689</u>	<u>\$ 3,122</u>

合併公司對上述關係人之銷貨，其交易價格係依照雙方議定，收款條件與一般客戶相較並無重大差異。

(三) 應收關係人款項

<u>帳 列 項 目</u>	<u>關 係 人 類 別</u>	112年12月31日	111年12月31日
應收帳款	關聯企業		
	EBM HEALTHCARE INC.	<u>\$ 676</u>	<u>\$ 764</u>

流通在外應收關係人款項未收取保證。112年及111年12月31日應收關係人款項分別提列備抵損失1仟元及0仟元。

(四) 出租協議

營業租賃

合併公司以營業租賃出租辦公室予關聯企業，租賃期間為 5~10 年，租金係參考類似資產之租金水準，並依租約每半年收取固定租賃給付。

未來將收取之租賃給付總額彙總如下：

<u>關係人類別 / 名稱</u>	<u>112年12月31日</u>	<u>111年12月31日</u>
關聯企業		
創健雲生醫股份有限公司	\$ 288	\$ 324
實質關係人		
冠均投資股份有限公司	<u>90</u>	<u>120</u>
	<u>\$ 378</u>	<u>\$ 444</u>

租賃收入彙總如下：

<u>關係人類別 / 名稱</u>	<u>112年度</u>	<u>111年度</u>
關聯企業		
創健雲生醫股份有限公司	\$ 29	\$ 29
實質關係人		
冠均投資股份有限公司	<u>34</u>	<u>34</u>
	<u>\$ 63</u>	<u>\$ 63</u>

(五) 主要管理階層薪酬

	<u>112年度</u>	<u>111年度</u>
短期員工福利	\$ 12,310	\$ 15,212
退職後福利	<u>310</u>	<u>273</u>
	<u>\$ 12,620</u>	<u>\$ 15,485</u>

董事及其他主要管理階層之薪酬係由薪酬委員會依照個人績效及市場趨勢決定。

二八、質抵押之資產

下列資產業經提供為銀行借款之擔保品：

	<u>112年12月31日</u>	<u>111年12月31日</u>
不動產、廠房及設備	\$ 102,860	\$ 103,979
其他金融資產	<u>2,646</u>	<u>2,600</u>
	<u>\$ 105,506</u>	<u>\$ 106,579</u>

二九、重大或有負債及未認列之合約承諾

截至 112 年及 111 年 12 月 31 日，合併公司提供作為工程保固之保證票據分別為 330 仟元及 420 仟元。112 年及 111 年 12 月 31 日提供作為專案履約保證金之存出保證函為 0 仟元及 3,990 仟元。

三十、具重大影響之外幣資產及負債資訊

以下資訊係按合併公司各個體功能性貨幣以外之外幣彙總表達，所揭露之匯率係指該等外幣換算至功能性貨幣之匯率。具重大影響之外幣資產及負債如下：

112 年 12 月 31 日

<u>外幣資產</u>	<u>外幣 (仟元)</u>	<u>匯率</u>	<u>帳面金額</u>
<u>貨幣性項目</u>			
美元	\$ 775	30.705 (美元:新台幣)	\$ 23,796
日圓	74,668	0.2172 (日圓:新台幣)	16,218
<u>非貨幣性項目</u>			
採權益法之關聯企業			
日圓	7,113	0.2172 (日圓:新台幣)	1,545

111 年 12 月 31 日

<u>外幣資產</u>	<u>外幣 (仟元)</u>	<u>匯率</u>	<u>帳面金額</u>
<u>貨幣性項目</u>			
美元	\$ 471	30.710 (美元:新台幣)	\$ 14,494
日圓	58,801	0.2324 (日圓:新台幣)	13,665
<u>非貨幣性項目</u>			
採權益法之關聯企業			
日圓	3,270	0.2324 (日圓:新台幣)	760

合併公司於 112 及 111 年度外幣兌換損益 (已實現及未實現) 分別為損失 677 仟元及利益 2,336 仟元，由於外幣交易種類繁多，故無法按各重大影響之外幣別揭露兌換損益。

三一、附註揭露事項

(一) 重大交易事項及相關資訊：

1. 資金貸與他人。(無)
2. 為他人背書保證。(無)
3. 年底持有有價證券情形(不包含投資子公司及關聯企業)。(附表一)
4. 累積買進或賣出同一有價證券之金額達新臺幣 3 億元或實收資本額 20% 以上。(無)
5. 取得不動產之金額達新臺幣 3 億元或實收資本額 20% 以上。(無)
6. 處分不動產之金額達新臺幣 3 億元或實收資本額 20% 以上。(無)
7. 與關係人進、銷貨之金額達新臺幣 1 億元或實收資本額 20% 以上。(無)
8. 應收關係人款項達新臺幣 1 億元或實收資本額 20% 以上。(無)
9. 從事衍生工具交易。(無)
10. 其他：母子公司間及各子公司間之業務關係及重要交易往來情形及金額。(附表二)

(二) 轉投資事業相關資訊。(附表三)

(三) 大陸投資資訊：

1. 大陸被投資公司名稱、主要營業項目、實收資本額、投資方式、資金匯出入情形、持股比例、投資損益、期末投資帳面金額、已匯回投資損益及赴大陸地區投資限額。(附表四)
2. 與大陸被投資公司直接或間接經由第三地區所發生下列之重大交易事項，及其價格、付款條件、未實現損益。(無)
 - (1) 進貨金額及百分比與相關應付款項之期末餘額及百分比。
 - (2) 銷貨金額及百分比與相關應收款項之期末餘額及百分比。
 - (3) 財產交易金額及其所產生之損益數額。
 - (4) 票據背書保證或提供擔保品之期末餘額及其目的。
 - (5) 資金融通之最高餘額、期末餘額、利率區間及當期利息總額。

(6) 其他對當期損益或財務狀況有重大影響之交易事項，如勞務之提供或收受等。

(四) 主要股東資訊：股權比例達 5% 以上之股東名稱、持股數額及比例。

(附表五)

三二、部門資訊

提供給主要營運決策者用以分配資源及評量部門績效之資訊，著重於每一交付或提供之產品或勞務之種類。合併公司之應報導部門如下：

1. 台灣部門：本公司及億彼恩醫院管理顧問股份有限公司。
2. 中國部門：北京億彼恩科技有限公司。
3. 美國部門：EBM TECHNOLOGIES USA LLC。

(一) 部門收入與營運結果

合併公司收入與營運結果依應報導部門分析如下：

	台灣部門	中國部門	美國部門	合計
<u>112年年度</u>				
來自外部客戶收入	\$ 174,194	\$ 12,121	\$ 19,831	\$ 206,146
部門間收入	<u>13,403</u>	<u>-</u>	<u>-</u>	<u>13,403</u>
部門收入	187,597	12,121	19,831	219,549
內部沖銷	<u>(13,403)</u>	<u>-</u>	<u>-</u>	<u>(13,403)</u>
合併收入	<u>\$ 174,194</u>	<u>\$ 12,121</u>	<u>\$ 19,831</u>	<u>\$ 206,146</u>
部門損益	<u>\$ 5,706</u>	<u>(\$ 17,943)</u>	<u>(\$ 1,847)</u>	<u>(\$ 14,084)</u>
利息收入				1,251
其他收入				946
其他利益及損失				(1,229)
財務成本				(1,823)
採用權益法之關聯企業損益份額				<u>2,751</u>
稅前淨損				<u>(\$ 12,188)</u>
<u>111年度</u>				
來自外部客戶收入	\$ 346,625	\$ 15,613	\$ 21,643	\$ 383,881
部門間收入	<u>14,294</u>	<u>-</u>	<u>-</u>	<u>14,294</u>
部門收入	360,919	15,613	21,643	398,175
內部沖銷	<u>(14,294)</u>	<u>-</u>	<u>-</u>	<u>(14,294)</u>
合併收入	<u>\$ 346,625</u>	<u>\$ 15,613</u>	<u>\$ 21,643</u>	<u>\$ 383,881</u>
部門損益	<u>\$ 21,159</u>	<u>(\$ 13,919)</u>	<u>(\$ 1,674)</u>	\$ 5,566
利息收入				250
其他收入				3,946
其他利益及損失				1,558
財務成本				(1,274)
採用權益法之關聯企業損益份額				<u>(2,187)</u>
稅前淨利				<u>\$ 7,859</u>

部門利益係指各個部門所賺取之利潤，不包含應分攤之利息收入、其他收入、其他利益及損失、財務成本、採用權益法認列之關聯企業損益份額及所得稅費用。此衡量金額係提供予主要營運決策者，用以分配資源予部門及評量其績效。

(二) 部門資產及負債

因總資產與負債之衡量金額未提供予營運決策者，故未揭露總資產與負債之衡量金額。

(三) 地區別資訊

合併公司主要於三個地區營運—台灣、中國及美國。

合併公司來自外部客戶之繼續營業單位收入依營運地區分之資訊列示如下：

	來自外部客戶之收入		非流動資產	
	112年度	111年度	112年度	111年度
台灣	\$ 174,194	\$ 346,625	\$ 215,917	\$ 202,297
中國	12,121	15,613	42,177	46,483
美國	<u>19,831</u>	<u>21,643</u>	-	-
	<u>\$ 206,146</u>	<u>\$ 383,881</u>	<u>\$ 258,094</u>	<u>\$ 248,780</u>

(四) 主要客戶資訊

來自單一客戶之收入達合併公司收入總額之10%以上者如下：

	112年度	111年度
客戶 A	註	註
客戶 B	註	\$186,721
客戶 C	註	49,524

註：收入金額未達合併公司收入總額之10%。

商之器科技股份有限公司及子公司

年底持有有價證券情形

民國 112 年 12 月 31 日

附表一

單位：除另註明外，
為新台幣仟元

持 有 之 公 司	有 價 證 券 種 類	有 價 證 券 名 稱	與 有 價 證 券 發 行 人 之 關 係	帳 列 科 目	年 底				備 註
					股 數 (仟 股) 或 單 位 數 (仟 單 位)	帳 面 金 額	持 股 比 例	公 允 價 值	
商之器科技股份有限公司	權益證券	新醫科技股份有限公司	—	透過其他綜合損益按公允價值 衡量之金融資產—非流動	4	\$ -	0.08%	\$ -	-
EBM TECHNOLOGIES USA LLC.	權益證券	Gestalt Diagnostics, LLC	—	透過其他綜合損益按公允價值 衡量之金融資產—非流動	-	-	18.09%	-	-

註：投資子公司及關聯企業相關資訊，請參閱附表三及附表四。

商之器科技股份有限公司及子公司
 母子公司間及各子公司間之業務關係及重要交易往來情形及金額
 民國 112 年度

附表二

單位：除另予註明者外
 ，為新台幣仟元

編號 (註 1)	交易人名稱	交易往來對象	與交易人之關係 (註 2)	交易往來情形			
				科目	金額	交易條件	佔合併總營收或 總資產之比率 (註 3)
0	本公司	EBM TECHNOLOGIES USA LLC.	1	專業收入	\$ 13,403	註 4	7%

註 1： 母公司及子公司相互間之業務往來資訊應分別於編號欄註明，編號之填寫方法如下：

- (1) 母公司填 0。
- (2) 子公司依公司別由阿拉伯數字 1 開始依序編號。

註 2： 與交易人之關係有以下三種，標示種類即可：

- (1) 母公司對子公司。
- (2) 子公司對母公司。
- (3) 子公司對子公司。

註 3： 交易往來金額佔合併總營收或總資產比率之計算，若屬資產負債科目者，以期末餘額佔合併總資產之方式計算；若屬損益科目者，以期中累積金額佔合併總營收之方式計算。

註 4： 本公司與關係人之銷貨，其交易價格係依照雙方議定，收款條件與一般客戶相較並無重大差異。

註 5： 上表列示之所有交易於編製合併財務報表時，業已全數銷除。

商之器科技股份有限公司及子公司
被投資公司資訊、所在地區...等相關資訊
民國 112 年度

附表三

單位：除另予註明者外，
為新台幣仟元

投資公司名稱	被投資公司名稱	所在地區	主要營業項目	原始投資金額		年底持有		被投資公司 本年度(損)益	本年度認列之 投資(損)益	備註	
				本期	期末	股數(仟股)	比率				
商之器科技股份有限公司	EBM HOLDING (SAMOA) CO., LTD.	薩摩亞	各項貿易及投資活動業務。	\$ 235,600	\$ 216,292	-	100%	\$ 39,464	(\$ 17,151)	(\$ 17,151)	註 3 及 5
	EBM TECHNOLOGIES USA LLC.	美國夏威夷州	醫療影像軟體及相關硬體設備之買賣業務	69,992	69,992	-	100%	34,557	(2,510)	(2,510)	註 3 及 5
	EBM HEALTHCARE INC.	日本	醫療影像軟體及相關硬體設備之買賣業務	16,949	16,949	6,018	45.94%	1,545	1,689	776	註 4
	創健雲生醫股份有限公司	台灣	醫療耗材之買賣業務	9,500	9,500	9,500	49%	10,491	4,031	1,975	註 4
	德茲恩醫院管理顧問股份有限公司	台灣	醫療管理顧問	10,000	10,000	50	99.99%	345	(8)	(8)	註 3 及 5

註 1：大陸被投資公司相關資訊請參閱附表四。

註 2：係以財務報告日之匯率美金：新台幣=1：30.705 予以換算。

註 3：係經會計師查核之財務報表計算。

註 4：係未經會計師查核之財務報表計算。

註 5：於編製合併財務報表時，業已全數銷除。

商之器科技股份有限公司及子公司

大陸投資資訊

民國 112 年度

附表四

單位：除另註明外，
為新台幣仟元

大陸被投資 公司名稱	主要營業項目	實收資本額 (註 2)	投資方式	本 年 自 台 灣 匯 出 投 資 金 額 (註 2)	本年度匯出或收回投資金額			本 年 自 台 灣 匯 出 累 積 投 資 金 額 (註 2)	被 投 資 公 司 本 年 度 (損)	本公司直接或 間接投資 之持股比例	本 年 度 認 列 投 資 (損) 益 (註 3)	年 底 投 資 金 額 (註 2)	截至本年度止 已匯回投資收益	備 註
					匯 出	收 回	匯 出							
北京德微思科技 有限公司	醫療影像系統研發、技術諮詢、批發及售後服務等。	\$ 107,160 (USD 3,490)	註 1	\$ 98,256 (USD 3,200)	\$ 8,904 (USD 290)	\$ -	\$ 107,160 (USD 3,490)	(\$ 10,962) (USD 357)	100%	(\$ 10,962) (USD 357)	\$ 35,956 (USD 1,171)	\$ -	註 3 及 4	

本 期 末 累 計 自 台 灣 匯 出 大 陸 地 區 投 資 金 額	經 濟 部 投 審 會 依 規 定 核 准 投 資 金 額	經 濟 部 投 審 會 規 定 大 陸 地 區 投 資 限 額
\$ 107,160 (註 2) (USD 3,490)	\$ 107,160 (註 2) (USD 3,490)	\$ 183,994 (註 5)

註 1：透過第三地區 EBM HOLDING (SAMOA) CO., LTD. 轉投資大陸公司。

註 2：係以財務報告日之匯率美金：新台幣=1：30.705 予以換算。

註 3：係經會計師查核之財務報表計算。

註 4：於編製合併財務報表時，業已全數銷除。

註 5：係本公司股權淨值之 60%。

商之器科技股份有限公司

主要股東資訊

民國 112 年 12 月 31 日

附表五

主 要 股 東 名 稱	股 份	
	持有股數 (股)	持 股 比 例
林 俊 堯	3,003,000	9.38%
盤 龍	2,932,462	9.16%
易水堂投資股份有限公司	2,541,000	7.94%

註：本表主要股東資訊係由集保公司以當季季底最後一個營業日，計算股東持有公司已完成無實體登錄交付（含庫藏股）之普通股及特別股合計達 5% 以上資料。本公司合併財務報表所記載股本與實際已完成無實體登錄交付股數，可能因編製計算基礎不同或有差異。

會計師查核報告

商之器科技股份有限公司 公鑒：

查核意見

商之器科技股份有限公司（以下簡稱「商之器公司」）民國 112 年及 111 年 12 月 31 日之個體資產負債表，暨民國 112 年及 111 年 1 月 1 日至 12 月 31 日之個體綜合損益表、個體權益變動表、個體現金流量表以及個體財務報告附註（包括重大會計政策彙總），業經本會計師查核竣事。

依本會計師之意見，上開個體財務報告在所有重大方面係依照證券發行人財務報告編製準則編製，足以允當表達商之器公司民國 112 年及 111 年 12 月 31 日之個體財務狀況，暨民國 112 年及 111 年 1 月 1 日至 12 月 31 日之個體財務績效及個體現金流量。

查核意見之基礎

本會計師係依照會計師受託查核簽證財務報表規則及審計準則執行查核工作。本會計師於該等準則下之責任將於會計師查核個體財務報告之責任段進一步說明。本會計師所隸屬事務所受獨立性規範之人員已依會計師職業道德規範，與商之器公司保持超然獨立，並履行該規範之其他責任。本會計師相信已取得足夠及適切之查核證據，以作為表示查核意見之基礎。

關鍵查核事項

關鍵查核事項係指依本會計師之專業判斷，對商之器公司民國 112 年度個體財務報告之查核最為重要之事項。該等事項已於查核個體財務報告整體及形成查核意見之過程中予以因應，本會計師並不對該等事項單獨表示意見。

茲對商之器公司民國 112 年度個體財務報告之關鍵查核事項敘明如下：

專案收入之發生

商之器公司由於行業特性，政府及醫院等主要客戶多數係依照商業慣例於年底前進行驗收，本年度第四季認列之專案收入占商之器公司全年度專案收入 65%。商之器公司專案收入之認列係依據合約或客戶訂單辨識其履約義務，確認其滿足履約義務之條件為取得客戶簽回之驗收單。收入認列相關資訊，請參閱個體財務報告附註四及二十。由於商之器公司本年度第四季專案收入之金額重大，有關專案收入交易發生之真實性，將對商之器公司之個體財務績效產生重大影響，因是本年度將第四季專案收入之發生列為關鍵查核事項。

針對此關鍵查核事項，本會計師考量商之器公司之專案收入認列政策，評估專案收入相關內部控制之設計及執行情形，並自第四季認列之專案收入明細抽選樣本執行細項測試，檢視其合約或客戶訂單及客戶簽回之驗收單等原始憑證，並測試收款情況，確認專案收入交易發生之真實性。

管理階層與治理單位對個體財務報告之責任

管理階層之責任係依照證券發行人財務報告編製準則編製允當表達之個體財務報告，且維持與個體財務報告編製有關之必要內部控制，以確保個體財務報告未存有導因於舞弊或錯誤之重大不實表達。

於編製個體財務報告時，管理階層之責任亦包括評估商之器公司繼續經營之能力、相關事項之揭露，以及繼續經營會計基礎之採用，除非管理階層意圖清算商之器公司或停止營業，或除清算或停業外別無實際可行之其他方案。

商之器公司之治理單位（含審計委員會）負有監督財務報導流程之責任。

會計師查核個體財務報告之責任

本會計師查核個體財務報告之目的，係對個體財務報告整體是否存有導因於舞弊或錯誤之重大不實表達取得合理確信，並出具查核報告。合理確信係高度確信，惟依照審計準則執行之查核工作無法保證必能偵出個體財務報告存有之重大不實表達。不實表達可能導因於舞弊或錯誤。如不實表達之個別金額或彙總數可合理預期將影響個體財務報告使用者所作之經濟決策，則被認為具有重大性。

本會計師依照審計準則查核時，運用專業判斷及專業懷疑。本會計師亦執行下列工作：

1. 辨認並評估個體財務報告導因於舞弊或錯誤之重大不實表達風險；對所評估之風險設計及執行適當之因應對策；並取得足夠及適切之查核證據以作為查核意見之基礎。因舞弊可能涉及共謀、偽造、故意遺漏、不實聲明或踰越內部控制，故未偵出導因於舞弊之重大不實表達之風險高於導因於錯誤者。
2. 對與查核攸關之內部控制取得必要之瞭解，以設計當時情況下適當之查核程序，惟其目的非對商之器公司內部控制之有效性表示意見。
3. 評估管理階層所採用會計政策之適當性，及其所作會計估計與相關揭露之合理性。
4. 依據所取得之查核證據，對管理階層採用繼續經營會計基礎之適當性，以及使商之器公司繼續經營之能力可能產生重大疑慮之事件或情況是否存在重大不確定性，作出結論。本會計師若認為該等事件或情況存在重大不確定性，則須於查核報告中提醒個體財務報告使用者注意個體財務報告之相關揭露，或於該等揭露係屬不適當時修正查核意見。本會計師之結論係以截至查核報告日所取得之查核證據為基礎。惟未來事件或情況可能導致商之器公司不再具有繼續經營之能力。
5. 評估個體財務報告（包括相關附註）之整體表達、結構及內容，以及個體財務報告是否允當表達相關交易及事件。
6. 對於商之器公司內組成個體之財務資訊取得足夠及適切之查核證據，以對個體財務報告表示意見。本會計師負責查核案件之指導、監督及執行，並負責形成商之器公司查核意見。

本會計師與治理單位溝通之事項，包括所規劃之查核範圍及時間，以及重大查核發現（包括於查核過程中所辨認之內部控制顯著缺失）。

本會計師亦向治理單位提供本會計師所隸屬事務所受獨立性規範之人員已遵循會計師職業道德規範中有關獨立性之聲明，並與治理單位溝通所有可能被認為會影響會計師獨立性之關係及其他事項（包括相關防護措施）。

本會計師從與治理單位溝通之事項中，決定對商之器公司民國 112 年度個體財務報告查核之關鍵查核事項。本會計師於查核報告中敘明該等事項，除非法令不允許公開揭露特定事項，或在極罕見情況下，本會計師決定不於查核報告中溝通特定事項，因可合理預期此溝通所產生之負面影響大於所增進之公眾利益。

勤業眾信聯合會計師事務所

會計師 龔 則 立

龔 則 立



會計師 李 穗 青

李 穗 青



金融監督管理委員會核准文號
金管證審字第 1000028068 號

金融監督管理委員會核准文號
金管證審字第 1100356048 號

中 華 民 國 1 1 3 年 3 月 1 2 日



商 一 發 行 有 限 公 司

民 國 一 一 年 十 二 月 三 十 日

單 位 : 新 台 幣 仟 元

代 碼	資 產	112年12月31日		111年12月31日	
		金 額	%	金 額	%
	流動資產				
1100	現金及約當現金 (附註六)	\$ 104,597	22	\$ 103,807	22
1140	合約資產—流動 (附註四及二十)	16,530	4	13,900	3
1150	應收票據 (附註四、八及二十)	1,907	1	3,295	1
1170	應收帳款 (附註四、八及二十)	52,745	11	54,164	12
1180	應收帳款—關係人 (附註四、八、二十及二八)	676	-	780	-
1220	本期所得稅資產	111	-	12	-
130X	存貨 (附註四及九)	1,456	-	650	-
1410	預付款項	1,502	-	1,476	-
1470	其他流動資產 (附註十四及二七)	2,915	1	3,021	1
11XX	流動資產總計	182,439	39	181,105	39
	非流動資產				
1550	採用權益法之投資 (附註四及十)	86,402	18	84,451	19
1600	不動產、廠房及設備 (附註四、十一及二九)	135,712	29	139,270	30
1755	使用權資產 (附註四及十二)	10,169	2	6,420	2
1821	無形資產 (附註四及十三)	353	-	15	-
1840	遞延所得稅資產 (附註四及二二)	12,547	3	13,673	3
1990	其他非流動資產 (附註十四)	45,099	9	33,643	7
15XX	非流動資產總計	290,282	61	277,472	61
1XXX	資 產 總 計	\$ 472,721	100	\$ 458,577	100
	負債及權益				
	流動負債				
2100	短期借款 (附註四、十五及二七)	\$ 110,000	23	\$ 75,000	16
2130	合約負債—流動 (附註四及二十)	4,400	1	4,709	1
2150	應付票據 (附註十六)	1,953	-	2,156	1
2170	應付帳款 (附註十六)	2,653	1	10,850	2
2200	其他應付款 (附註十七)	25,748	6	23,388	5
2280	租賃負債—流動 (附註四及十二)	4,946	1	3,772	1
2320	一年內到期之長期借款 (附註十五及二七)	239	-	236	-
2399	其他流動負債 (附註十七)	1,476	-	1,354	-
21XX	流動負債總計	151,415	32	121,465	26
	非流動負債				
2527	合約負債—非流動 (附註四及二十)	937	-	4,683	1
2540	長期借款 (附註四、十五及二七)	3,074	1	3,311	1
2570	遞延所得稅負債 (附註四及二二)	-	-	965	-
2580	租賃負債—非流動 (附註四及十二)	5,281	1	2,688	1
2640	淨確定福利負債 (附註四及十八)	5,352	1	5,774	1
2645	存入保證金	5	-	95	-
25XX	非流動負債總計	14,649	3	17,516	4
2XXX	負債總計	166,064	35	138,981	30
	權益 (附註四及十九)				
	股本				
3110	普通股	320,000	68	320,000	70
3200	資本公積	72,427	15	72,427	16
	累積虧損				
3350	待彌補虧損	(74,067)	(16)	(61,761)	(14)
	其他權益				
3410	國外營運機構財務報表換算之兌換差額	(10,703)	(2)	(10,070)	(2)
3420	透過其他綜合損益按公允價值衡量之金融資產未實現損益	(1,000)	-	(1,000)	-
3400	其他權益總計	(11,703)	(2)	(11,070)	(2)
3XXX	權益總計	306,657	65	319,596	70
	負債與權益總計	\$ 472,721	100	\$ 458,577	100



董 事 長 : 盤 龍

後 附 之 附 註 係 本 個 體 財 務 報 表 之 一 部 分

經 理 人 : 盤 龍



會 計 主 管 : 李 淑 蘭



商之器利技股有有限公司

個體綜合損益表

民國 112 年及 111 年 1 月 1 日至 12 月 31 日

單位：新台幣仟元，惟每股
(虧損)盈餘為元

代 碼		112年度		111年度	
		金 額	%	金 額	%
4000	營業收入(附註四、二十及二六)	\$ 187,597	100	\$ 360,919	100
5000	營業成本(附註九、十八及二一)	(50,436)	(27)	(199,031)	(55)
5900	營業毛利	137,161	73	161,888	45
5910	已(未)實現銷貨利益	194	-	(181)	-
5950	已實現營業毛利	137,355	73	161,707	45
	營業費用(附註四、八、十三、十八及二一)				
6100	推銷費用	(47,818)	(25)	(54,915)	(15)
6200	管理費用	(48,243)	(26)	(48,258)	(14)
6300	研究發展費用	(35,639)	(19)	(37,319)	(10)
6450	預期信用減損迴轉利益 (損失)	61	-	(44)	-
6000	營業費用合計	(131,639)	(70)	(140,536)	(39)
6900	營業淨利	5,716	3	21,171	6
	營業外收入及支出(附註四、十、二一及二六)				
7100	利息收入	1,222	-	245	-
7010	其他收入	171	-	2,768	1
7020	其他利益及損失	(556)	-	2,330	-
7050	財務成本	(1,823)	(1)	(1,274)	-
7060	採用權益法之子公司及 關聯企業損失份額	(16,918)	(9)	(17,381)	(5)
7000	營業外收入及支出 合計	(17,904)	(10)	(13,312)	(4)

(接次頁)

(承前頁)

代 碼		112年度		111年度	
		金 額	%	金 額	%
7900	稅前淨(損)利	(\$ 12,188)	(7)	\$ 7,859	2
7950	所得稅費用(附註四及二二)	(1,821)	(1)	(3,857)	(1)
8200	本年度淨(損)利	(14,009)	(8)	4,002	1
	其他綜合損益				
8310	不重分類至損益之項目：				
8311	確定福利計畫之再 衡量數(附註四及 十八)	43	-	1,575	1
8349	與其他綜合損益組 成部分相關之所 得稅(附註四及二 二)	1,660	1	-	-
8360	後續可能重分類至損益 之項目：				
8361	國外營運機構財務 報表換算之兌換 差額(附註四)	(633)	-	4,134	1
8300	本年度其他綜合損 益(稅後淨額)	1,070	1	5,709	2
8500	本年度綜合損益總額	(\$ 12,939)	(7)	\$ 9,711	3
	每股(虧損)盈餘(附註二三)				
9750	基 本	(\$ 0.44)		\$ 0.13	
9850	稀 釋	(\$ 0.44)		\$ 0.13	

後附之附註係本個體財務報告之一部分。

董事長：盤 龍



經理人：盤 龍



會計主管：李淑蘭





商 標 登 記 商 標 公 司

民國 112 年 12 月 31 日

單位：新台幣仟元

代碼		股 數 (仟 股)	本 額 金	資 本 公 積	累 積 虧 損 符 號 彌 補 虧 損	其 他 權 益 項 目			權 益 總 計
						國 外 營 運 機 構 財 務 報 表 換 算 之 兒 換 差 額	透 過 其 他 綜 合 損 益 按 公 允 價 值 衡 量 之 金 融 資 產 未 實 現 損 益	合 計	
A1	111 年 1 月 1 日 餘 額	32,000	\$ 320,000	\$ 72,427	(\$ 67,338)	(\$ 14,204)	(\$ 1,000)	(\$ 15,204)	\$ 309,885
D1	111 年 度 淨 利	-	-	-	4,002	-	-	-	4,002
D3	111 年 度 稅 後 其 他 綜 合 損 益	-	-	-	1,575	4,134	-	4,134	5,709
D5	111 年 度 綜 合 損 益 總 額	-	-	-	5,577	4,134	-	4,134	9,711
Z1	111 年 12 月 31 日 餘 額	32,000	320,000	72,427	(61,761)	(10,070)	(1,000)	(11,070)	319,596
D1	112 年 度 淨 損	-	-	-	(14,009)	-	-	-	(14,009)
D3	112 年 度 稅 後 其 他 綜 合 損 益	-	-	-	1,703	(633)	-	(633)	1,070
D5	112 年 度 綜 合 損 益 總 額	-	-	-	(12,306)	(633)	-	(633)	(12,939)
Z1	112 年 12 月 31 日 餘 額	32,000	\$ 320,000	\$ 72,427	(\$ 74,067)	(\$ 10,703)	(\$ 1,000)	(\$ 11,703)	\$ 306,657

後附之附註係本個體財務報告之一部分。

董事長：盤 龍



經理人：盤 龍



會計主管：李淑蘭



商之器科股有限公司

個體現金流量表

民國 112 年及 111 年 1 月 1 日至 12 月 31 日

單位：新台幣仟元

代 碼		112年度	111年度
	營業活動之現金流量		
A10000	本年度稅前淨(損)利	(\$ 12,188)	\$ 7,859
A20010	收益費損項目：		
A20100	折舊費用	10,551	10,129
A20200	攤銷費用	100	106
A20300	預期信用減損(迴轉利益)損失	(61)	44
A20900	財務成本	1,823	1,274
A21200	利息收入	(1,222)	(245)
A22400	採用權益法之子公司及關聯企業損失份額	16,918	17,381
A22500	處分不動產、廠房及設備利益	(200)	-
A23700	存貨跌價及呆滯(回升利益)損失	(34)	180
A23900	與關聯企業之(已)未實現利益	(194)	181
A24100	未實現外幣兌換損失(利益)	13	(32)
A29900	未實現利息收入減少	(30)	(41)
A30000	營業資產及負債之淨變動數		
A31125	合約資產	(2,654)	(2,559)
A31130	應收票據	1,415	829
A31150	應收帳款	1,598	(16,265)
A31200	存 貨	(772)	121,127
A31230	預付款項	(26)	3,652
A31240	其他流動資產	106	(279)
A32125	合約負債	(4,055)	(105,841)
A32130	應付票據	(203)	(6,140)
A32150	應付帳款	(8,197)	(2,089)
A32180	其他應付款	2,309	1,713
A32230	其他流動負債	122	(76)
A32240	淨確定福利負債	(379)	(447)
A33000	營運產生之現金	4,740	30,461

(接次頁)

(承前頁)

代 碼		112年度	111年度
A33300	支付之利息	(\$ 1,770)	(\$ 1,264)
A33500	支付之所得稅	(99)	(12)
AAAA	營業活動之淨現金流入	<u>2,871</u>	<u>29,185</u>
	投資活動之現金流量		
B01800	取得採用權益法之長期股權投資	(19,308)	(6,257)
B02700	購置不動產、廠房及設備	(1,780)	(9,722)
B02800	處分不動產、廠房及設備	200	-
B03700	存出保證金增加	(11,456)	-
B03800	存出保證金減少	-	5,748
B04500	取得購置無形資產	(438)	-
B07500	收取之利息	<u>1,222</u>	<u>245</u>
BBBB	投資活動之淨現金流出	<u>(31,560)</u>	<u>(9,986)</u>
	籌資活動之現金流量		
C00100	短期借款增加	35,000	-
C00200	短期借款減少	-	(29,465)
C01700	償還長期借款	(236)	(241)
C03000	收取存入保證金	-	26
C03100	存入保證金返還	(90)	-
C04020	租賃負債本金償還	<u>(5,195)</u>	<u>(4,907)</u>
CCCC	籌資活動之淨現金流入(出)	<u>29,479</u>	<u>(34,587)</u>
EEEE	現金及約當現金淨增加(減少)	790	(15,388)
E00100	年初現金及約當現金餘額	<u>103,807</u>	<u>119,195</u>
E00200	年底現金及約當現金餘額	<u>\$ 104,597</u>	<u>\$ 103,807</u>

後附之附註係本個體財務報告之一部分。

董事長：盤 龍



經理人：盤 龍



會計主管：李淑蘭



商之器科技股份有限公司

個體財務報告附註

民國 112 年及 111 年 1 月 1 日至 12 月 31 日

(除另註明外，金額以新台幣仟元為單位)

一、公司沿革

商之器科技股份有限公司(以下稱「本公司」)，係於 77 年 1 月 19 日設立於台北市，所營業務主要為資料儲存及軟體處理設備服務、醫療器材及其他資訊軟體零售批發、電腦及其他資訊器材暨其他週邊設備零件用品之買賣、租賃、修理維護設計及裝配業務。

本公司股票自 98 年 9 月 15 日奉准股票公開發行，且於 99 年 4 月 13 日登錄為興櫃公司，並於 102 年 11 月 25 日起在財團法人中華民國證券櫃檯買賣中心上櫃買賣。

本個體財務報告係以本公司之功能性貨幣新台幣表達。

二、通過個體財務報告之日期及程序

本個體財務報告於 113 年 3 月 12 日經董事會通過。

三、新發布及修訂準則及解釋之適用

- (一) 首次適用經金融監督管理委員會(以下稱「金管會」)認可並發布生效之國際財務報導準則(IFRS)、國際會計準則(IAS)、解釋(IFRIC)及解釋公告(SIC)(以下稱「IFRS 會計準則」)

適用修正後之金管會認可並發布生效之 IFRS 會計準則將不致造成本公司會計政策之重大變動。

- (二) 113 年適用之金管會認可之 IFRS 會計準則

<u>新發布 / 修正 / 修訂準則及解釋</u>	<u>IASB 發布之生效日(註 1)</u>
IFRS 16 之修正「售後租回中之租賃負債」	2024 年 1 月 1 日(註 2)
IAS 1 之修正「負債分類為流動或非流動」	2024 年 1 月 1 日
IAS 1 之修正「具合約條款之非流動負債」	2024 年 1 月 1 日
IAS 7 及 IFRS 7 之修正「供應商融資安排」	2024 年 1 月 1 日(註 3)

註 1：除另註明外，上述新發布 / 修正 / 修訂準則或解釋係於各該日期以後開始之年度報導期間生效。

註 2：賣方兼承租人應對初次適用 IFRS 16 日後簽訂之售後租回交易追溯適用 IFRS 16 之修正。

註 3：第一次適用本修正時，豁免部分揭露規定。

截至本個體財務報告通過發布日止，本公司仍持續評估上述準則、解釋之修正對個體財務狀況與個體財務績效之影響，相關影響待評估完成時予以揭露。

(三) IASB 已發布但尚未經金管會認可並發布生效之 IFRS 會計準則

<u>新發布 / 修正 / 修訂準則及解釋</u>	<u>IASB 發布之生效日(註 1)</u>
IFRS 10 及 IAS 28 之修正「投資者與其關聯企業或合資間之資產出售或投入」	未 定
IFRS 17「保險合約」	2023 年 1 月 1 日
IFRS 17 之修正	2023 年 1 月 1 日
IFRS 17 之修正「初次適用 IFRS 17 及 IFRS 9—比較資訊」	2023 年 1 月 1 日
IAS 21 之修正「缺乏可兌換性」	2025 年 1 月 1 日 (註 2)

註 1：除另註明外，上述新發布 / 修正 / 修訂準則或解釋係於各該日期以後開始之年度報導期間生效。

註 2：適用於 2025 年 1 月 1 日以後開始之年度報導期間。首次適用該修正時，將影響數認列於首次適用日之保留盈餘。當本公司以非功能性貨幣作為表達貨幣時，將影響數調整首次適用日權益項下之國外營運機構兌換差額。

截至本個體財務報告通過發布日止，本公司仍持續評估上述準則、解釋之修正對個體財務狀況與個體財務績效之影響，相關影響待評估完成時予以揭露。

四、重大會計政策之彙總說明

(一) 遵循聲明

本個體財務報告係依照證券發行人財務報告編製準則。

(二) 編製基礎

除按公允價值衡量之金融工具及按確定福利義務現值減除計畫資產公允價值認列之淨確定福利負債外，本個體財務報告係依歷史成本基礎編製。

公允價值衡量依照相關輸入值之可觀察程度及重要性分為第 1 等級至第 3 等級：

1. 第 1 等級輸入值：係指於衡量日可取得之相同資產或負債於活絡市場之報價（未經調整）。
2. 第 2 等級輸入值：係指除第 1 等級之報價外，資產或負債直接（亦即價格）或間接（亦即由價格推導而得）之可觀察輸入值。
3. 第 3 等級輸入值：係指資產或負債之不可觀察之輸入值。

本公司於編製個體財務報告時，對投資子公司及關聯企業係採權益法處理。為使本個體財務報表之本年度損益、其他綜合損益及權益與本公司合併財務報表中歸屬於本公司業主之本年度損益、其他綜合損益及權益相同，個體基礎與合併基礎下若干會計處理差異係調整「採用權益法之投資」及「採用權益法之子公司及關聯企業損益份額」暨相關權益項目。

(三) 資產與負債區分流動與非流動之標準

流動資產包括：

1. 主要為交易目的而持有之資產；
2. 預期於資產負債表日後 12 個月內實現之資產；及
3. 現金及約當現金（但不包括於資產負債表日後逾 12 個月用以交換或清償負債而受到限制者）。

流動負債包括：

1. 主要為交易目的而持有之負債；
2. 於資產負債表日後 12 個月內到期清償之負債（即使於資產負債表日後至通過發布財務報告前已完成長期性之再融資或重新安排付款協議，亦屬流動負債），以及
3. 不能無條件將清償期限遞延至資產負債表日後至少 12 個月之負債。惟負債之條款可能依交易對方之選擇，以發行權益工具而導致其清償者，並未影響分類。

非屬上述流動資產或流動負債者，係分類為非流動資產或非流動負債。

(四) 外 幣

本公司編製財務報告時，以本公司功能性貨幣以外之貨幣（外幣）交易者，依交易日匯率換算為功能性貨幣記錄。

外幣貨幣性項目於每一資產負債表日以收盤匯率換算。因交割貨幣性項目或換算貨幣性項目產生之兌換差額，於發生當期認列於損益。

以公允價值衡量之外幣非貨幣性項目係以決定公允價值當日之匯率換算，所產生之兌換差額列為當年度損益，惟屬公允價值變動認列於其他綜合損益者，其產生之兌換差額列於其他綜合損益。

以歷史成本衡量之外幣非貨幣性項目係以交易日之匯率換算，不再重新換算。

於編製個體財務報告時，國外營運機構（包含營運所在國家或使用之貨幣與本公司不同之子公司及關聯企業）之資產及負債以每一資產負債表日匯率換算為新台幣。收益及費損項目係以當期平均匯率換算，所產生之兌換差額列於其他綜合損益。

若本公司處分國外營運機構之所有權益，或處分國外營運機構之子公司部分權益但喪失控制，或處分國外營運機構之關聯企業後之保留權益係金融資產並按金融工具之會計政策處理，所有與該國外營運機構相關之累計兌換差額將重分類至損益。

若部分處分國外營運機構之子公司未導致喪失控制，係按比例將累計兌換差額併入權益交易計算，但不認列為損益。在其他任何部分處分國外營運機構之情況下，累計兌換差額則按處分比例重分類至損益。

(五) 存 貨

存貨包括商品及在製品。存貨係以成本與淨變現價值孰低衡量，比較成本與淨變現價值時除同類別存貨外係以個別項目為基礎。淨變現價值係指在正常情況下之估計售價減除至完工尚需投入之估計成本及完成出售所需之估計成本後之餘額。存貨成本之計算係採加權平均法。

(六) 投資子公司

本公司採用權益法處理對子公司之投資。

子公司係指本公司具有控制之個體。

權益法下，投資原始依成本認列，取得日後帳面金額係隨本公司所享有之子公司損益及其他綜合損益份額與利潤分配而增減。此外，針對本公司可享有子公司其他權益之變動係按持股比例認列。

當本公司對子公司所有權權益之變動未導致喪失控制者，係作為權益交易處理。投資帳面金額與所支付或收取對價之公允價值間之差額，係直接認列為權益。

當本公司對子公司之損失份額等於或超過其在該子公司之權益（包括權益法下子公司之帳面金額及實質上屬於本公司對該子公司淨投資組成部分之其他長期權益）時，係繼續按持股比例認列損失。

取得成本超過本公司於取得日所享有構成業務之子公司可辨認資產及負債淨公允價值份額之數額列為商譽，該商譽係包含於該投資之帳面金額且不得攤銷；本公司於取得日所享有構成業務之子公司可辨認資產及負債淨公允價值份額超過取得成本之數額列為當期收益。

本公司評估減損時，係以財務報告整體考量現金產生單位並比較其可回收金額與帳面金額。嗣後若資產可回收金額增加時，將減損損失之迴轉認列為利益，惟資產於減損損失迴轉後之帳面金額，不得超過該項資產在未認列減損損失之情況下，減除應提列攤銷後之帳面金額。歸屬於商譽之減損損失不得於後續期間迴轉。

當喪失對子公司控制時，本公司係按喪失控制日之公允價值衡量其對前子公司之剩餘投資，剩餘投資之公允價值及任何處分價款與喪失控制當日之投資帳面金額之差額，列入當期損益。此外，於其他綜合損益中所認列與該子公司有關之所有金額，其會計處理係與本公司直接處分相關資產或負債所必須遵循之基礎相同。

本公司與子公司之順流交易未實現損益於個體財務報告予以銷除。本公司與子公司之逆流及側流交易所產生之損益，僅在與本公司對子公司權益無關之範圍內，認列於個體財務報告。

(七) 投資關聯企業

關聯企業係指本公司具有重大影響，但非屬子公司或合資之企業。

本公司對投資關聯企業係採用權益法。

權益法下，投資關聯企業原始依成本認列，取得日後帳面金額係隨本公司所享有之關聯企業損益及其他綜合損益份額與利潤分配而增減。此外，針對關聯企業權益之變動係按持股比例認列。

取得成本超過本公司於取得日所享有關聯企業可辨認資產及負債淨公允價值份額之數額列為商譽，該商譽係包含於該投資之帳面金額且不得攤銷；本公司於取得日所享有關聯企業可辨認資產及負債淨公允價值份額超過取得成本之數額列為當期損益。

關聯企業發行新股時，本公司若未按持股比例認購，致使持股比例發生變動，並因而使投資之股權淨值發生增減時，其增減數調整資本公積—採權益法認列關聯企業及合資股權淨值之變動數及採用權益法之投資。惟若未按持股比例認購或取得致使對關聯企業之所有權權益減少者，於其他綜合損益中所認列與該關聯企業有關之金額按減少比例重分類，其會計處理之基礎係與關聯企業若直接處分相關資產或負債所必須遵循之基礎相同；前項調整如應借記資本公積，而採用權益法之投資所產生之資本公積餘額不足時，其差額借記保留盈餘。

當本公司對關聯企業之損失份額等於或超過其在該關聯企業之權益（包括權益法下投資關聯企業之帳面金額及實質上屬於本公司對該關聯企業淨投資組成部分之其他長期權益）時，即停止認列進一步之損失。本公司僅於發生法定義務、推定義務或已代關聯企業支付款項之範圍內，認列額外損失及負債。

本公司於評估減損時，係將投資之整體帳面金額（含商譽）視為單一資產比較可回收金額與帳面金額，進行減損測試，所認列之減損損失不分攤至構成投資帳面金額組成部分之任何資產，包括商譽。減損損失之任何迴轉，於該投資之可回收金額後續增加之範圍內予以認列。

本公司自其投資不再為關聯企業之日停止採用權益法，其對原關聯企業之保留權益以公允價值衡量，該公允價值及處分價款與停止採用權益法當日之投資帳面金額之差額，列入當期損益。此外，於其他綜合損益中所認列與該關聯企業有關之所有金額，其會計處理之基礎係與關聯企業若直接處分相關資產或負債所必須遵循之基礎相同。若對關聯企業之投資成為合資之投資，或對合資之投資成為對關聯企業之投資，本公司係持續採用權益法而不對保留權益作再衡量。

本公司與關聯企業間之逆流、順流及側流交易所產生之損益，僅在與本公司對關聯企業權益無關之範圍內，認列於個體財務報告。

(八) 不動產、廠房及設備

不動產、廠房及設備係以成本認列，後續以成本減除累計折舊及累計減損損失後之金額衡量。

除自有土地不提列折舊外，其餘不動產、廠房及設備於耐用年限內按直線基礎，對每一重大部分單獨提列折舊。本公司至少於每一年度結束日對估計耐用年限、殘值及折舊方法進行檢視，並推延適用會計估計值變動之影響。

不動產、廠房及設備除列時，淨處分價款與該資產帳面金額間之差額係認列於損益。

(九) 無形資產

1. 單獨取得

單獨取得之有限耐用年限無形資產原始以成本衡量，後續係以成本減除累計攤銷及累計減損損失後之金額衡量。無形資產於耐用年限內按直線基礎進行攤銷，本公司至少於每一年度結束日對估計耐用年限、殘值及攤銷方法進行檢視，並推延適用會計估計值變動之影響。

2. 除 列

無形資產除列時，淨處分價款與該資產帳面金額間之差額係認列於當期損益。

(十) 不動產、廠房及設備、使用權資產及無形資產之減損

本公司於每一資產負債表日評估是否有任何跡象顯示不動產、廠房及設備、使用權資產及無形資產可能已減損。若有任一減損跡象存在，則估計該資產之可回收金額。

針對非確定耐用年限及尚未可供使用之無形資產，至少每年及有減損跡象時進行減損測試。

可回收金額為公允價值減出售成本與其使用價值之較高者。個別資產或現金產生單位之可回收金額若低於其帳面金額時，將該資產或現金產生單位之帳面金額調減至其可回收金額，減損損失係認列於損益。

當減損損失於後續迴轉時，該資產或現金產生單位之帳面金額調增至修訂後之可回收金額，惟增加後之帳面金額以不超過該資產或現金產生單位若未於以前年度認列減損損失時所決定之帳面金額（減除攤銷或折舊）。減損損失之迴轉係認列於損益。

(十一) 金融工具

金融資產與金融負債於本公司成為該工具合約條款之一方時認列於個體資產負債表。

原始認列金融資產與金融負債時，若金融資產或金融負債非屬透過損益按公允價值衡量者，係按公允價值加計直接可歸屬於取得或發行金融資產或金融負債之交易成本衡量。直接可歸屬於取得或發行透過損益按公允價值衡量之金融資產或金融負債之交易成本，則立即認列為損益。

1. 金融資產

金融資產之慣例交易係採交易日會計認列及除列。

(1) 衡量種類

本公司所持有之金融資產種類為按攤銷後成本衡量之金融資產及透過其他綜合損益按公允價值衡量之權益工具投資。

A.按攤銷後成本衡量之金融資產

本公司投資金融資產若同時符合下列兩條件，則分類為按攤銷後成本衡量之金融資產：

- a. 係於某經營模式下持有，該模式之目的係持有金融資產以收取合約現金流量；及
- b. 合約條款產生特定日期之現金流量，該等現金流量完全為支付本金及流通在外本金金額之利息。

按攤銷後成本衡量之金融資產（包括現金及約當現金、應收票據及帳款及存出保證金）於原始認列後，係以有效利息法決定之總帳面金額減除任何減損損失之攤銷後成本衡量，任何外幣兌換損益則認列於損益。

除下列兩種情況外，利息收入係以有效利率乘以金融資產總帳面金額計算：

- a. 購入或創始之信用減損金融資產，利息收入係以信用調整後有效利率乘以金融資產攤銷後成本計算。
- b. 非屬購入或創始之信用減損，但後續變成信用減損之金融資產，應自信用減損後之次一報導期間起以有效利率乘以金融資產攤銷後成本計算利息收入。

信用減損金融資產係指發行人或債務人已發生重大財務困難、違約、債務人很有可能聲請破產或其他財務重整或由於財務困難而使金融資產之活絡市場消失。

約當現金包括自取得日起 3 個月內、高度流動性、可隨時轉換成定額現金且價值變動風險甚小之定期存款，係用於滿足短期現金承諾。

B.透過其他綜合損益按公允價值衡量之權益工具投資

本公司於原始認列時，可作一不可撤銷之選擇，將非持有供交易且非企業合併收購者所認列或有對價之權益工具投資，指定透過其他綜合損益按公允價值衡量。

透過其他綜合損益按公允價值衡量之權益工具投資係按公允價值衡量，後續公允價值變動列報於其他綜合

損益，並累計於其他權益中。於投資處分時，累積損益直接移轉至保留盈餘，並不重分類為損益。

透過其他綜合損益按公允價值衡量之權益工具投資之股利於本公司收款之權利確立時認列於損益中，除非該股利明顯代表部分投資成本之回收。

(2) 金融資產及合約資產之減損

本公司於每一資產負債表日按預期信用損失評估按攤銷後成本衡量之金融資產（含應收票據及帳款）及合約資產之減損損失。

應收票據及帳款及合約資產均按存續期間預期信用損失認列備抵損失。其他金融資產係先評估自原始認列後信用風險是否顯著增加，若未顯著增加，則按 12 個月預期信用損失認列備抵損失，若已顯著增加，則按存續期間預期信用損失認列備抵損失。

預期信用損失係以發生違約之風險作為權重之加權平均信用損失。12 個月預期信用損失係代表金融工具於報導日後 12 個月內可能違約事項所產生之預期信用損失，存續期間預期信用損失則代表金融工具於預期存續期間所有可能違約事項產生之預期信用損失。

本公司為內部信用風險管理目的，在不考量所持有擔保品之前提下，判定下列情況代表金融資產已發生違約：

- A. 有內部或外部資訊顯示債務人已不可能清償債務。
- B. 逾期超過 180 天，除非有合理且可佐證之資訊顯示延後之違約基準更為適當。

所有金融資產之減損損失係藉由備抵帳戶調降其帳面金額。

(3) 金融資產之除列

本公司僅於對來自金融資產現金流量之合約權利失效，或已移轉金融資產且該資產所有權之幾乎所有風險及報酬已移轉予其他企業時，始將金融資產除列。

按攤銷後成本衡量之金融資產整體除列時，其帳面金額與所收取對價間之差額係認列於損益。透過其他綜合損益按公允價值衡量之權益工具投資整體除列時，累積損益直接移轉至保留盈餘，並不重分類為損益。

2. 權益工具

本公司發行之權益工具係依據合約協議之實質與權益工具之定義分類為權益。

本公司發行之權益工具係以取得之價款扣除直接發行成本後之金額認列。

3. 金融負債

(1) 後續衡量

所有金融負債係以有效利息法按攤銷後成本衡量。

(2) 金融負債之除列

除列金融負債時，其帳面金額與所支付對價間（包含任何所移轉之非現金資產或承擔之負債）之差額認列為損益。

(十二) 收入認列

本公司於客戶合約辨認履約義務後，將交易價格分攤至各履約義務，並於滿足各履約義務時認列收入。

1. 專案收入

專案收入主要來自資料儲存及軟體處理設備服務、醫療器材及資訊軟體之銷售。由於依約定於運抵客戶指定地點時或驗收完畢時，客戶分別對商品已有使用之權利，本公司係於各該時點認列收入及應收帳款。專案之預收款項，於專案結束前係認列為合約負債。

2. 服務收入

服務收入來自軟硬體安裝服務及延伸保固服務。

隨本公司提供之軟硬體安裝服務及延伸保固服務，客戶同時取得並耗用履約效益，相關收入係於勞務提供時認列。軟硬體之安裝仰賴技術人員之投入，本公司係按合約期間分攤服務

收入。合約約定客戶之付款時點，故本公司於提供服務後認列合約資產，待達可請款時點轉列應收帳款。

(十三) 租 賃

本公司於合約成立日評估合約是否係屬（或包含）租賃。

1. 本公司為出租人

當租賃條款係移轉附屬於資產所有權之幾乎所有風險與報酬予承租人，則將其分類為融資租賃。所有其他租賃則分類為營業租賃。

營業租賃下，減除租賃誘因後之租賃給付係按直線基礎於相關租賃期間內認為收益。

2. 本公司為承租人

除適用認列豁免之短期租賃之租賃給付係按直線基礎於租賃期間內認為費用，其他租賃皆於租賃開始日認列使用權資產及租賃負債。

使用權資產原始按成本（包含租賃負債之原始衡量金額）衡量，後續按成本減除累計折舊及累計減損損失後之金額衡量，並調整租賃負債之再衡量數。使用權資產係單獨表達於個體資產負債表。

使用權資產採直線基礎自租賃開始日起至耐用年限屆滿時或租賃期間屆滿時兩者之較早者提列折舊。

租賃負債原始按租賃給付（包含固定給付）之現值衡量。若租賃隱含利率容易確定，租賃給付使用該利率折現。若該利率並非容易確定，則使用承租人增額借款利率。

後續，租賃負債採有效利息法按攤銷後成本基礎衡量，且利息費用係於租賃期間分攤。若租賃期間變動導致未來租賃給付有變動，本公司再衡量租賃負債，並相對調整使用權資產，惟若使用權資產之帳面金額已減至零，則剩餘之再衡量金額認列於損益中。租賃負債係單獨表達於個體資產負債表。

(十四) 借款成本

直接可歸屬於取得、建造或生產符合要件之資產之借款成本，係作為該資產成本之一部分，直到該資產達到預定使用或出售狀態之幾乎所有必要活動已完成為止。

特定借款如於符合要件之資本支出發生前進行暫時投資而賺取之投資收入，係自符合資本化條件之借款成本中減除。

除上述外，所有其他借款成本係於發生當期認列為損益。

(十五) 員工福利

1. 短期員工福利

短期員工福利相關負債係以換取員工服務而預期支付之非折現金額衡量。

2. 退職後福利

確定提撥退休計畫之退休金係於員工提供服務期間將應提撥之退休金數額認列為費用。

確定福利退休計畫之確定福利成本（含服務成本、淨利息及再衡量數）係採預計單位福利法精算。服務成本（含當期服務成本）及淨確定福利負債淨利息於發生時認列為員工福利費用。再衡量數（含精算損益及扣除利息後之計畫資產報酬）於發生時認列於其他綜合損益並列入保留盈餘，後續期間不重分類至損益。

淨確定福利負債係確定福利退休計畫之提撥短絀。

3. 離職福利

本公司於不再能撤銷離職福利之要約或認列相關重組成本時（孰早者）認列離職福利負債。

(十六) 所得稅

所得稅費用係當期所得稅及遞延所得稅之總和。

1. 當期所得稅

本公司依所得稅申報轄區所制定之法規決定當期所得（損失），據以計算應付（可回收）之所得稅。

依中華民國所得稅法規定計算之未分配盈餘加徵所得稅，係於股東會決議年度認列。

以前年度應付所得稅之調整，列入當期所得稅。

2. 遞延所得稅

遞延所得稅係依帳載資產及負債帳面金額與計算課稅所得之課稅基礎二者所產生之暫時性差異計算。

遞延所得稅負債一般係就所有應課稅暫時性差異予以認列，而遞延所得稅資產則於很有可能具有課稅所得以供可減除暫時性差異及虧損扣抵使用時認列。

與投資子公司及關聯企業相關之應課稅暫時性差異皆認列遞延所得稅負債，惟本公司若可控制暫時性差異迴轉之時點，且該暫時性差異很有可能於可預見之未來不會迴轉者除外。與此類投資有關之可減除暫時性差異，僅於其很有可能具有足夠課稅所得用以實現暫時性差異，且於可預見之未來預期將迴轉的範圍內，予以認列遞延所得稅資產。

遞延所得稅資產之帳面金額於每一資產負債表日予以重新檢視，並針對已不再很有可能具有足夠之課稅所得以供其回收所有或部分資產者，調減帳面金額。原未認列為遞延所得稅資產者，亦於每一資產負債表日予以重新檢視，並在未來很有可能產生課稅所得以供其回收所有或部分資產者，調增帳面金額。

遞延所得稅資產及負債係以預期負債清償或資產實現當期之稅率衡量，該稅率係以資產負債表日已立法或已實質性立法之稅率及稅法為基礎。遞延所得稅負債及資產之衡量係反映本公司於資產負債表日預期回收或清償其資產及負債帳面金額之方式所產生之租稅後果。

3. 當期及遞延所得稅

當期及遞延所得稅係認列於損益，惟與認列於其他綜合損益或直接計入權益之項目相關之當期及遞延所得稅係分別認列於其他綜合損益或直接計入權益。

五、重大會計判斷、估計及假設不確定性之主要來源

本公司於採用會計政策時，對於不易自其他來源取得相關資訊者，管理階層必須基於歷史經驗及其他攸關之因素作出相關之判斷、估計及假設。實際結果可能與估計有所不同。

管理階層將持續檢視估計與基本假設。若估計之修正僅影響當期，則於修正當期認列；若會計估計之修正同時影響當期及未來期間，則於修正當期及未來期間認列。

本公司所採用之會計政策、估計及基本假設，經本公司管理階層評估後，並無重大會計判斷、估計及假設不確定性之情形。

六、現金及約當現金

	112年12月31日	111年12月31日
庫存現金及週轉金	\$ 2,040	\$ 1,738
銀行支票及活期存款	81,063	86,714
約當現金（原始到期日在3個月以內之投資）		
銀行定期存款	21,494	15,355
	<u>\$ 104,597</u>	<u>\$ 103,807</u>

銀行活期及定期存款於資產負債表日之利率區間如下：

	112年12月31日	111年12月31日
銀行活期存款	0.001%~1.450%	0.001%~1.050%
銀行定期存款	3.050%~5.368%	4.500%

七、透過其他綜合損益按公允價值衡量之金融資產

本公司依中長期策略目的投資新醫科技股份有限公司普通股。本公司管理階層認為若將該等投資之短期公允價值波動列入損益，與前述長期投資規劃並不一致，因此選擇指定該等投資為透過其他綜合損益按公允價值衡量。

新醫科技股份有限公司已連續多年虧損，上述投資經評估其投資金額已無法收回，故將其公允價值評價為零。

八、應收票據及應收帳款

	112年12月31日	111年12月31日
<u>應收票據</u>		
按攤銷後成本衡量		
總帳面金額	\$ 1,935	\$ 3,350
減：備抵損失	(3)	-
未實現利息收入	(25)	(55)
	<u>\$ 1,907</u>	<u>\$ 3,295</u>
因營業而發生	\$ 1,935	\$ 3,350
減：備抵損失	(3)	-
未實現利息收入	(25)	(55)
	<u>\$ 1,907</u>	<u>\$ 3,295</u>
<u>應收帳款</u>		
按攤銷後成本衡量		
總帳面金額	\$ 52,851	\$ 54,359
減：備抵損失	(106)	(195)
	<u>\$ 52,745</u>	<u>\$ 54,164</u>
<u>應收帳款－關係人</u>		
按攤銷後成本衡量		
總帳面金額	\$ 677	\$ 780
減：備抵損失	(1)	-
	<u>\$ 676</u>	<u>\$ 780</u>

應收票據及帳款

本公司對商品銷售及勞務提供之平均授信期間為 180 天，應收帳款不予計息。應收票據及款項之減損評估係依據個別評估、帳齡分析、歷史經驗及客戶目前財務狀況分析，以估計無法回收之金額。

在接受新客戶之前，本公司係根據該客戶基本資料，詳實徵信，審慎衡量客戶信用，並依客戶財務與信用狀況，評估該潛在客戶之信用品質並設定該客戶之信用額度。客戶之信用額度及評等每年定期檢視。

本公司按存續期間預期信用損失認列應收票據及帳款之備抵損失。存續期間預期信用損失係使用準備矩陣計算，其考量客戶過去違約紀錄與現時財務狀況、產業經濟情勢，並同時考量 GDP 預測及產業展望。因本公司之信用損失歷史經驗顯示，不同客戶群之損失型態並

無顯著差異，因此準備矩陣未進一步區分客戶群，僅以應收票據及帳款逾期天數訂定預期信用損失率。

若有證據顯示交易對方面臨嚴重財務困難且本公司無法合理預期可回收金額，例如交易對方正進行清算或債款已逾期超過 180 天，本公司直接沖銷相關應收票據及帳款，惟仍會持續追索活動，因追索回收之金額則認列於損益。

本公司依準備矩陣衡量應收票據及帳款之備抵損失如下：

112 年 12 月 31 日

	逾期		逾期		逾期		逾期		計
	未逾期	1~90天	91~180天	181~270天	超過271天	合計	合計		
預期信用損失率	0.144%	4.1%	-	-	-	-	-	-	
總帳面金額	\$ 54,708	\$ 755	\$ -	\$ -	\$ -	\$ -	\$ -	\$ 55,463	
備抵損失 (存續期間)									
預期信用損失	(79)	(31)	-	-	-	-	-	(110)	
未實現利息收入	(25)	-	-	-	-	-	-	(25)	
攤銷後成本	<u>\$ 54,604</u>	<u>\$ 724</u>	<u>\$ -</u>	<u>\$ -</u>	<u>\$ -</u>	<u>\$ -</u>	<u>\$ -</u>	<u>\$ 55,328</u>	

111 年 12 月 31 日

	逾期		逾期		逾期		逾期		計
	未逾期	1~90天	91~180天	181~270天	超過271天	合計	合計		
預期信用損失率	0.127%	5%	-	-	-	-	-	-	
總帳面金額	\$ 55,995	\$ 2,494	\$ -	\$ -	\$ -	\$ -	\$ -	\$ 58,489	
備抵損失 (存續期間)									
預期信用損失	(70)	(125)	-	-	-	-	-	(195)	
未實現利息收入	(55)	-	-	-	-	-	-	(55)	
攤銷後成本	<u>\$ 55,870</u>	<u>\$ 2,369</u>	<u>\$ -</u>	<u>\$ -</u>	<u>\$ -</u>	<u>\$ -</u>	<u>\$ -</u>	<u>\$ 58,239</u>	

應收票據及帳款備抵損失之變動資訊如下：

	112年度	111年度
年初餘額	\$ 195	\$ 151
加：本年度提列減損損失	-	44
減：本年度迴轉減損損失	(85)	-
年底餘額	<u>\$ 110</u>	<u>\$ 195</u>

本公司因分期付款銷貨產生之應收票據如下：

	112年12月31日	111年12月31日
應收票據總額	\$ 1,800	\$ 2,600
未實現利息收入	(25)	(55)
合計	<u>\$ 1,775</u>	<u>\$ 2,545</u>

該等應收票據預期於 113 及 114 年度，分別收回 1,000 仟元及 800 仟元。

九、存 貨

	112年12月31日	111年12月31日
商 品	\$ 915	\$ 401
在 製 品	<u>541</u>	<u>249</u>
	<u>\$ 1,456</u>	<u>\$ 650</u>

銷貨成本性質如下：

	112年度	111年度
已銷售之存貨成本	\$ 17,759	\$ 168,670
存貨跌價及呆滯（回升利益）損失	(34)	180

112 年度存貨淨變現價值回升係因銷售價格上揚所致。

十、採用權益法之投資

	112年12月31日	111年12月31日
投資子公司	\$ 74,366	\$ 75,175
投資關聯企業	<u>12,036</u>	<u>9,276</u>
	<u>\$ 86,402</u>	<u>\$ 84,451</u>

(一) 投資子公司

	112年12月31日	111年12月31日
EBM HOLDING (SAMOA) CO., LTD.	\$ 39,464	\$ 37,785
EBM TECHNOLOGIES USA LLC.	34,557	37,037
億彼思醫院管理顧問 股份有限公司	<u>345</u>	<u>353</u>
	<u>\$ 74,366</u>	<u>\$ 75,175</u>

子 公 司 名 稱	所 有 權 權 益 及 表 決 權 百 分 比	
	112年12月31日	111年12月31日
EBM HOLDING (SAMOA) CO., LTD.	100.00%	100.00%
EBM TECHNOLOGIES USA LLC.	100.00%	100.00%
億彼思醫院管理顧問股份 有限公司	99.99%	99.99%

註：本公司於 112 及 111 年度分別參與 EBM HOLDING (SAMOA) CO., LTD 之現金增資 19,308 仟元及 6,257 仟元。

(二) 投資關聯企業

	<u>112年12月31日</u>	<u>111年12月31日</u>
個別不重大之關聯企業		
創健雲生醫股份有限公司	\$ 10,491	\$ 8,516
EBM HEALTHCARE INC.	<u>1,545</u>	<u>760</u>
	<u>\$ 12,036</u>	<u>\$ 9,276</u>

個別不重大之關聯企業彙總資訊

公 司 名 稱	所有權權益及表決權百分比	
	<u>112年12月31日</u>	<u>111年12月31日</u>
創健雲生醫股份有限公司	49%	49%
EBM HEALTHCARE INC.	45.94%	45.94%

	<u>112年度</u>	<u>111年度</u>
本公司享有之份額		
本年度淨利 (損)	\$ 2,751	(\$ 2,187)
其他綜合損失	(____185)	(____438)
綜合損益總額	<u>\$ 2,566</u>	<u>(\$ 2,625)</u>

十一、不動產、廠房及設備

自 用

	自有土地	建築物	運輸設備	辦公設備	合 計
<u>成 本</u>					
112年1月1日餘額	\$ 94,920	\$ 54,964	\$ 7,687	\$ 14,108	\$ 171,679
增 添	-	546	555	679	1,780
處 分	-	(____128)	(____1,750)	(____801)	(____2,679)
112年12月31日餘額	<u>\$ 94,920</u>	<u>\$ 55,382</u>	<u>\$ 6,492</u>	<u>\$ 13,986</u>	<u>\$ 170,780</u>
<u>累計折舊</u>					
112年1月1日餘額	\$ -	\$ 18,811	\$ 5,849	\$ 7,749	\$ 32,409
折舊費用	-	1,927	654	2,757	5,338
處 分	-	(____128)	(____1,750)	(____801)	(____2,679)
112年12月31日餘額	<u>\$ -</u>	<u>\$ 20,610</u>	<u>\$ 4,753</u>	<u>\$ 9,705</u>	<u>\$ 35,068</u>
112年12月31日淨額	<u>\$ 94,920</u>	<u>\$ 34,772</u>	<u>\$ 1,739</u>	<u>\$ 4,281</u>	<u>\$ 135,712</u>

(接次頁)

(承前頁)

	自有土地	建築物	運輸設備	辦公設備	合計
<u>成本</u>					
111年1月1日餘額	\$ 94,920	\$ 51,207	\$ 7,337	\$ 9,953	\$ 163,417
增添	-	3,757	350	5,615	9,722
處分	-	-	-	(1,460)	(1,460)
111年12月31日餘額	<u>\$ 94,920</u>	<u>\$ 54,964</u>	<u>\$ 7,687</u>	<u>\$ 14,108</u>	<u>\$ 171,679</u>
<u>累計折舊</u>					
111年1月1日餘額	\$ -	\$ 17,220	\$ 5,239	\$ 6,177	\$ 28,636
折舊費用	-	1,591	610	3,032	5,233
處分	-	-	-	(1,460)	(1,460)
111年12月31日餘額	<u>\$ -</u>	<u>\$ 18,811</u>	<u>\$ 5,849</u>	<u>\$ 7,749</u>	<u>\$ 32,409</u>
111年12月31日淨額	<u>\$ 94,920</u>	<u>\$ 36,153</u>	<u>\$ 1,838</u>	<u>\$ 6,359</u>	<u>\$ 139,270</u>

112及111年度並未認列減損損失。

折舊費用係以直線基礎按下列耐用年數計提：

建築物	
主建物	6~50年
其他	5年
運輸設備	5年
辦公設備	3年

設定作為借款擔保之自用不動產、廠房及設備金額，請參閱附註二七。

十二、租賃協議

(一) 使用權資產

	112年12月31日	111年12月31日
使用權資產帳面金額		
建築物	\$ 204	\$ 476
運輸設備	9,965	5,944
	<u>\$ 10,169</u>	<u>\$ 6,420</u>
	112年度	111年度
使用權資產之增添	<u>\$ 8,962</u>	<u>\$ 4,679</u>
使用權資產之折舊費用		
建築物	\$ 272	\$ 263
運輸設備	4,941	4,633
	<u>\$ 5,213</u>	<u>\$ 4,896</u>

(二) 租賃負債

	112年12月31日	111年12月31日
租賃負債帳面金額		
流動	<u>\$ 4,946</u>	<u>\$ 3,772</u>
非流動	<u>\$ 5,281</u>	<u>\$ 2,688</u>

租賃負債之折現率區間如下：

	112年12月31日	111年12月31日
建築物	1.40%	1.40%
運輸設備	1.20%~1.95%	1.20%~1.40%

(三) 重要承租活動及條款

本公司承租建築物做為員工宿舍使用，租賃期間為 2 年。於租賃期間終止時，本公司對所租賃之建築物並無優惠承購權，並約定未經出租人同意，本公司不得將租賃標的之全部或一部轉租或轉讓。

本公司亦承租若干運輸設備以供員工執行業務使用，租賃期間為 3 年。於租賃期間屆滿時，該等租賃協議並無續租或承購權之條款。

(四) 其他租賃資訊

	112年度	111年度
短期租賃費用	<u>\$ 265</u>	<u>\$ 424</u>
租賃之現金（流出）總額	<u>(\$ 5,592)</u>	<u>(\$ 5,416)</u>

本公司選擇對符合短期租賃之辦公室、運輸設備及停車位租賃適用認列之豁免，不對該等租賃認列相關使用權資產及租賃負債。

十三、無形資產

	電 腦 軟 體
<u>成 本</u>	
112年1月1日餘額	\$ 419
單獨取得	438
處 分	(<u>150</u>)
112年12月31日餘額	<u>\$ 707</u>

(接次頁)

(承前頁)

	電 腦 軟 體
<u>累計攤銷</u>	
112年1月1日餘額	\$ 404
攤銷費用	100
處分	(<u>150</u>)
112年12月31日餘額	<u>\$ 354</u>
112年12月31日淨額	<u>\$ 353</u>
<u>成 本</u>	
111年1月1日餘額及	
111年12月31日餘額	<u>\$ 419</u>
<u>累計攤銷</u>	
111年1月1日餘額	\$ 298
攤銷費用	<u>106</u>
111年12月31日餘額	<u>\$ 404</u>
111年12月31日淨額	<u>\$ 15</u>

攤銷費用係以直線基礎按3年計提。

依功能別彙總攤銷費用：

	112年度	111年度
管理費用	\$ 85	\$ -
研究發展費用	<u>15</u>	<u>106</u>
	<u>\$ 100</u>	<u>\$ 106</u>

十四、其他資產

	112年12月31日	111年12月31日
<u>流 動</u>		
其他金融資產	\$ 2,646	\$ 2,600
其 他	<u>269</u>	<u>421</u>
	<u>\$ 2,915</u>	<u>\$ 3,021</u>
<u>非 流 動</u>		
存出保證金	\$ 35,499	\$ 24,043
高爾夫球證	<u>9,600</u>	<u>9,600</u>
	<u>\$ 45,099</u>	<u>\$ 33,643</u>

十五、借 款

(一) 短期借款

	112年12月31日	111年12月31日
<u>擔保借款</u> (附註二七)		
銀行借款	<u>\$ 110,000</u>	<u>\$ 75,000</u>

該銀行借款係以本公司自有土地及建築物抵押擔保(參閱附註二七)，銀行週期性借款之年利率於112年及111年12月31日分別為1.95%~1.97%及1.70%。

(二) 長期借款

	112年12月31日	111年12月31日
<u>擔保借款</u> (附註二七)		
銀行借款	\$ 3,313	\$ 3,547
減：列為1年內到期部分	<u>(239)</u>	<u>(236)</u>
	<u>\$ 3,074</u>	<u>\$ 3,311</u>

本公司於110年取得彰化銀行長期擔保借款4,000仟元，借款到期日為125年1月29日，本公司以自有建築物抵押擔保銀行借款(參閱附註二七)，112年及111年12月31日，銀行長期借款年利率分別為2.4%及2.275%，本金利息按月平均攤還。

十六、應付票據及應付帳款

	112年12月31日	111年12月31日
<u>應付票據</u>		
因營業而發生	\$ 1,864	\$ 2,026
非因營業而發生	<u>89</u>	<u>130</u>
	<u>\$ 1,953</u>	<u>\$ 2,156</u>
<u>應付帳款</u>		
因營業而發生	<u>\$ 2,653</u>	<u>\$ 10,850</u>

十七、其他流動負債

	<u>112年12月31日</u>	<u>111年12月31日</u>
其他應付款		
應付薪資及獎金	\$ 18,983	\$ 17,555
其 他	<u>6,765</u>	<u>5,833</u>
	<u>\$ 25,748</u>	<u>\$ 23,388</u>
其他負債		
代收 款	\$ 1,468	\$ 1,354
其 他	<u>8</u>	<u>-</u>
	<u>\$ 1,476</u>	<u>\$ 1,354</u>

十八、退職後福利計劃

(一) 確定提撥計畫

本公司所適用「勞工退休金條例」之退休金制度，係屬政府管理之確定提撥退休計畫，依員工每月薪資6%提撥退休金至勞工保險局之個人專戶。

(二) 確定福利計畫

本公司依我國「勞動基準法」辦理之退休金制度係屬政府管理之確定福利退休計畫。員工退休金之支付，係根據服務年資及核准退休日前6個月平均工資計算。本公司按員工每月薪資總額4%提撥退休金，交由勞工退休準備金監督委員會以該委員會名義存入台灣銀行之專戶。年度終了前，若估算專戶餘額不足給付次一年度內預估達到退休條件之勞工，次年度3月底前將一次提撥其差額。該專戶係委託勞動部勞動基金運用局管理，本公司並無影響投資管理策略之權利。

列入個體資產負債表之確定福利計畫金額列示如下：

	<u>112年12月31日</u>	<u>111年12月31日</u>
確定福利義務現值	\$ 15,384	\$ 16,036
計畫資產公允價值	<u>(10,032)</u>	<u>(10,262)</u>
淨確定福利負債	<u>\$ 5,352</u>	<u>\$ 5,774</u>

淨確定福利負債變動如下：

	確 定 福 利 義 務 現 值	計 畫 資 產 公 允 價 值	淨 確 定 福 利 負 債
111年1月1日餘額	\$ 17,509	(\$ 9,713)	\$ 7,796
服務成本			
當期服務成本	135	-	135
利息費用(收入)	<u>109</u>	<u>(62)</u>	<u>47</u>
認列於損益	<u>244</u>	<u>(62)</u>	<u>182</u>
再衡量數			
計畫資產報酬(除包含於 淨利息之金額外)	-	(777)	(777)
精算損失			
—經驗調整	341	-	341
—人口統計假設變動	5	-	5
—財務假設變動	<u>(1,144)</u>	<u>-</u>	<u>(1,144)</u>
認列於其他綜合損益	<u>(798)</u>	<u>(777)</u>	<u>(1,575)</u>
雇主提撥	<u>-</u>	<u>(629)</u>	<u>(629)</u>
福利支付	<u>(919)</u>	<u>919</u>	<u>-</u>
111年12月31日餘額	<u>16,036</u>	<u>(10,262)</u>	<u>5,774</u>
服務成本			
當期服務成本	134	-	134
利息費用(收入)	<u>241</u>	<u>(159)</u>	<u>82</u>
認列於損益	<u>375</u>	<u>(159)</u>	<u>216</u>
再衡量數			
計畫資產報酬(除包含於 淨利息之金額外)	-	(55)	(55)
精算損失			
—經驗調整	(381)	-	(381)
—財務假設變動	<u>393</u>	<u>-</u>	<u>393</u>
認列於其他綜合損益	<u>12</u>	<u>(55)</u>	<u>(43)</u>
雇主提撥	<u>-</u>	<u>(595)</u>	<u>(595)</u>
福利支付	<u>(1,039)</u>	<u>1,039</u>	<u>-</u>
112年12月31日餘額	<u>\$ 15,384</u>	<u>(\$ 10,032)</u>	<u>\$ 5,352</u>

本公司因「勞動基準法」之退休金制度暴露於下列風險：

1. 投資風險：勞動部勞動基金運用局透過自行運用及委託經營方式，將勞工退休基金分別投資於國內(外)權益證券與債務證券及銀行存款等標的，惟本公司之計畫資產得分配金額係以不低於當地銀行2年定期存款利率計算而得之收益。

2. 利率風險：政府公債之利率下降將使確定福利義務現值增加，惟計畫資產之債務投資報酬亦會隨之增加，兩者對淨確定福利負債之影響具有部分抵銷之效果。
3. 薪資風險：確定福利義務現值之計算係參考計畫成員之未來薪資。因此計畫成員薪資之增加將使確定福利義務現值增加。

本公司之確定福利義務現值係由合格精算師進行精算，衡量日之重大假設如下：

	<u>112年12月31日</u>	<u>111年12月31日</u>
折現率	1.250%	1.500%
薪資預期增加率	2.250%	2.250%

若重大精算假設分別發生合理可能之變動，在所有其他假設維持不變之情況下，將使確定福利義務現值增加（減少）之金額如下：

	<u>112年12月31日</u>	<u>111年12月31日</u>
折現率		
增加 0.25%	(\$ <u>393</u>)	(\$ <u>424</u>)
減少 0.25%	<u>\$ 407</u>	<u>\$ 440</u>
薪資預期增加率		
增加 0.25%	<u>\$ 395</u>	<u>\$ 428</u>
減少 0.25%	(\$ <u>384</u>)	(\$ <u>415</u>)

由於精算假設可能彼此相關，僅單一假設變動之可能性不大，故上述敏感度分析可能無法反映確定福利義務現值實際變動情形。

	<u>112年12月31日</u>	<u>111年12月31日</u>
預期1年內提撥金額	<u>\$ 586</u>	<u>\$ 621</u>
確定福利義務平均到期期間	10年	11年

十九、權益

(一) 股本

普通股

	<u>112年12月31日</u>	<u>111年12月31日</u>
額定股數（仟股）	<u>40,000</u>	<u>40,000</u>
額定股本	<u>\$ 400,000</u>	<u>\$ 400,000</u>
已發行且已收足股款之股數 （仟股）	<u>32,000</u>	<u>32,000</u>
已發行股本	<u>\$ 320,000</u>	<u>\$ 320,000</u>

(二) 資本公積

	<u>112年12月31日</u>	<u>111年12月31日</u>
<u>得用以彌補虧損、發放現金或撥充股本</u> (註)		
股票發行溢價	\$ 72,199	\$ 72,199
<u>僅得用以彌補虧損</u>		
採用權益法認列關聯企業 股權淨值之變動數	<u>228</u> <u>\$ 72,427</u>	<u>228</u> <u>\$ 72,427</u>

註：此類資本公積得用以彌補虧損，亦得於公司無虧損時，用以發放現金或撥充股本，惟撥充股本時每年以實收股本之一定比率為限。

(三) 保留盈餘及股利政策

依本公司章程之盈餘分派政策規定，年度決算如有盈餘，依法繳納稅捐，彌補累積虧損後，再提 10% 為法定盈餘公積，其餘再依法令規定提列或迴轉特別盈餘公積；如尚有餘額，併同累積未分配盈餘，由董事會擬具盈餘分配議案，提請股東會決議分派股東股息紅利。本公司章程規定之員工及董事酬勞分派政策，參閱附註二一之(七)員工酬勞及董事酬勞。

另依據本公司章程規定，本公司股利之發放，其中現金股利維持介於 10% 至 50% 間，但得因經營環境之變化調整之。

法定盈餘公積應提撥至其餘額達公司實收股本總額時為止。法定盈餘公積得用以彌補虧損。公司無虧損時，法定盈餘公積超過實收股本總額 25% 之部分除得撥充股本外，尚得以現金分配。

本公司就前期累積之其他權益減項淨額提列特別盈餘公積時，若前期未分配盈餘不足提列，係自當期稅後淨利加計稅後淨利以外項目計入當期末分配盈餘之數額提列。

本公司於 112 年 6 月 20 日及 111 年 6 月 22 日舉行股東常會，分別決議通過不彌補虧損。

本公司 113 年 3 月 12 日董事會擬議 112 年度虧損撥補案，尚待預計於 113 年 6 月 20 日召開之股東常會決議。

二十、收入

(一) 客戶合約收入

	112年度	111年度
專案收入	\$120,677	\$293,133
服務收入	61,597	63,819
其他	<u>5,323</u>	<u>3,967</u>
	<u>\$187,597</u>	<u>\$360,919</u>

(二) 客戶專案合約之說明

本公司與某醫院簽訂 PACS 系統汰換專案專案合約總價(含稅) 279,000 仟元，包含系統汰換及 3 年保固暨 5 年維護服務。本公司於 111 年 3 月 18 日完成該醫院 PACS 系統汰換專案，並認列專案收入 178,476 仟元。另外，保固合約及維護合約係屬隨時間逐步滿足之履約義務，保固合約期間為自驗收合格次日起 3 年；維護合約期間為保固期結束之次日起 5 年，故保固收入及維護收入應由未來 8 年逐步認列收入。

(三) 合約餘額

	112年12月31日	111年12月31日	111年1月1日
應收票據總額(附註八)	\$ 1,935	\$ 3,350	\$ 4,179
應收帳款總額(附註八)	52,851	54,359	37,367
應收帳款—關係人(附註八)	<u>677</u>	<u>780</u>	<u>1,475</u>
	<u>\$ 55,463</u>	<u>\$ 58,489</u>	<u>\$ 43,021</u>
合約資產			
軟體銷售及專案服務	\$ 16,554	\$ 13,900	\$ 11,341
減：備抵損失	(<u>24</u>)	<u>-</u>	<u>-</u>
	<u>\$ 16,530</u>	<u>\$ 13,900</u>	<u>\$ 11,341</u>
流動	<u>\$ 16,530</u>	<u>\$ 13,900</u>	<u>\$ 11,341</u>

(接次頁)

(承前頁)

	112年12月31日	111年12月31日	111年1月1日
合約負債			
軟體銷售及專案 服務	<u>\$ 5,337</u>	<u>\$ 9,392</u>	<u>\$ 115,233</u>
流 動	\$ 4,400	\$ 4,709	\$ 106,804
非 流 動	<u>937</u>	<u>4,683</u>	<u>8,429</u>
	<u>\$ 5,337</u>	<u>\$ 9,392</u>	<u>\$ 115,233</u>

本公司按存續期間預期信用損失認列合約資產之備抵損失。合約資產將於開立帳單時轉列為應收帳款，其信用風險特性與同類合約產生之應收帳款相同。故本公司認列應收帳款之預期信用損失率亦可適用於合約資產。

	112年12月31日	111年12月31日
預期信用損失率	0.145%	-
總帳面金額	\$ 16,554	\$ 13,900
備抵損失(存續期間預期信用 損失)	<u>(24)</u>	<u>-</u>
	<u>\$ 16,530</u>	<u>\$ 13,900</u>

二一、淨(損)利

(一) 利息收入

	112年度	111年度
銀行存款	\$ 1,192	\$ 204
應收票據	<u>30</u>	<u>41</u>
	<u>\$ 1,222</u>	<u>\$ 245</u>

(二) 其他收入

	112年度	111年度
租賃收入	\$ 86	\$ 63
違約金收入	-	2,542
其 他	<u>85</u>	<u>163</u>
	<u>\$ 171</u>	<u>\$ 2,768</u>

(三) 其他利益及 (損失)

	112年度	111年度
處分不動產、廠房及設備利益	\$ 200	\$ -
淨外幣兌換 (損) 益	(673)	2,333
其 他	(83)	(3)
	<u>(\$ 556)</u>	<u>\$ 2,330</u>

(四) 財務成本

	112年度	111年度
銀行借款利息	\$ 1,691	\$ 1,189
租賃負債之利息	132	85
	<u>\$ 1,823</u>	<u>\$ 1,274</u>

(五) 折舊及攤銷

	112年度	111年度
折舊費用依功能別彙總		
營業成本	\$ 1,975	\$ 1,758
營業費用	8,576	8,371
	<u>\$ 10,551</u>	<u>\$ 10,129</u>
攤銷費用依功能別彙總		
營業費用	<u>\$ 100</u>	<u>\$ 106</u>

(六) 員工福利費用

	112年度	111年度
退職後福利		
確定提撥計畫	\$ 4,228	\$ 4,027
確定福利計畫 (附註十 八)	216	182
	<u>4,444</u>	<u>4,209</u>
離職福利	115	363
其他員工福利	105,723	104,690
員工福利費用合計	<u>\$110,282</u>	<u>\$109,262</u>
依功能別彙總		
營業成本	\$ 27,645	\$ 25,799
營業費用	82,637	83,463
	<u>\$110,282</u>	<u>\$109,262</u>

(七) 員工酬勞及董事酬勞

本公司董事之薪酬係由薪酬委員會依照個人績效及市場行情決定；經理人及員工之薪酬係依照個人績效及公司獲利情況決定。

本公司依章程規定係按當年度扣除分派員工及董事酬勞前之稅前利益，分別以不低於 1% 及不高於 2% 提撥員工酬勞及董事酬勞。112 及 111 年度尚有未彌補虧損，因是未提列員工酬勞及董事酬勞。112 年度個體財務報告通過發布日後若金額仍有變動，則依會計估計值變動處理，於次一年度調整入帳。

本公司於 112 年 3 月 13 日及 111 年 3 月 17 日舉行董事會分別決議通過不予配發 111 及 110 年度員工酬勞及董事酬勞，與 111 及 110 年度個體財務報告之認列金額並無差異。

有關本公司董事會決議之員工酬勞及董事酬勞資訊，請至台灣證券交易所「公開資訊觀測站」查詢。

(八) 外幣兌換（損）益

	112年度	111年度
外幣兌換利益總額	\$ 2,121	\$ 4,462
外幣兌換（損失）總額	(2,794)	(2,129)
淨（損）益	(\$ 673)	\$ 2,333

二、所得稅

(一) 認列於損益之所得稅（費用）之主要組成項目如下：

	112年度	111年度
遞延所得稅		
本年度產生者	(\$ 1,818)	(\$ 2,959)
以前年度之調整	(3)	(898)
認列於損益之所得稅（費用）	(\$ 1,821)	(\$ 3,857)

會計所得與所得稅（費用）之調節如下：

	112年度	111年度
稅前淨（損）利	(\$ 12,188)	\$ 7,859

（接次頁）

(承前頁)

	112年度	111年度
稅前淨(損)利按法定稅率計算之所得稅利益(費用)	\$ 2,438	(\$ 1,572)
稅上不可減除之費損	(873)	(552)
未認列之可減除暫時性差異	(3,383)	(3,474)
未認列之虧損扣抵	-	2,639
以前年度之當期所得稅利益		
於本年度之調整	(3)	(898)
認列於損益之所得稅(費用)	(\$ 1,821)	(\$ 3,857)

(二) 認列於其他綜合損益之所得稅

	112年度	111年度
<u>遞延所得稅</u>		
當年度產生		
－確定福利計畫再衡量數	\$ 1,660	\$ -
認列於其他綜合損益之所得稅	\$ 1,660	\$ -

(三) 遞延所得稅資產與負債

遞延所得稅資產及負債之變動如下：

112 年度

	年初餘額	認列於損益	認列於其他 綜合損益	年底餘額
<u>遞延所得稅資產</u>				
暫時性差異				
確定福利退休計畫	\$ -	(\$ 76)	\$ 1,146	\$ 1,070
備抵存貨跌價及呆滯損失	810	(7)	-	803
未實現兌換損失	-	158	-	158
聯屬公司間未實現損失	112	(93)	-	19
其他	2	-	-	2
	924	(18)	1,146	2,052
虧損扣抵	12,749	(2,254)	-	10,495
	\$ 13,673	(\$ 2,272)	\$ 1,146	\$ 12,547
<u>遞延所得稅負債</u>				
暫時性差異				
確定福利退休計畫	\$ 514	\$ -	(\$ 514)	\$ -
未實現兌換利益	400	(400)	-	-
聯屬公司間未實現利益	51	(51)	-	-
	\$ 965	(\$ 451)	(\$ 514)	\$ -

111 年度

	年 初 餘 額	認 列 於 損 益	年 底 餘 額
<u>遞 延 所 得 稅 資 產</u>			
暫時性差異			
備抵存貨跌價及呆滯損失	\$ 774	\$ 36	\$ 810
聯屬公司間未實現損失	-	112	112
備抵損失	440	(440)	-
未實現兌換損失	213	(213)	-
其 他	<u>452</u>	<u>(450)</u>	<u>2</u>
	1,879	(955)	924
虧損扣抵	<u>15,159</u>	<u>(2,410)</u>	<u>12,749</u>
	<u>\$ 17,038</u>	<u>(\$ 3,365)</u>	<u>\$ 13,673</u>
<u>遞 延 所 得 稅 負 債</u>			
暫時性差異			
確定福利退休計畫	\$ 422	\$ 92	\$ 514
未實現兌換利益	-	400	400
聯屬公司間未實現利益	<u>51</u>	<u>-</u>	<u>51</u>
	<u>\$ 473</u>	<u>\$ 492</u>	<u>\$ 965</u>

(四) 未於個體資產負債表中認列遞延所得稅資產之可減除暫時性差異金額

	112年12月31日	111年12月31日
採用權益法之子公司及關聯 企業損失份額	<u>\$ 45,446</u>	<u>\$ 42,063</u>

(五) 未使用之虧損扣抵相關資訊

截至 112 年 12 月 31 日止，虧損扣抵相關資訊如下：

尚未扣抵餘額	最後扣抵年度
\$ 19,105	116年
6,201	117年
8,224	118年
13,191	119年
<u>5,755</u>	120年
<u>\$ 52,476</u>	

(六) 所得稅核定情形

本公司截至 110 年度以前之營利事業所得稅申報案件，業經稅捐稽徵機關核定。

二三、每股（虧損）盈餘

用以計算每股（虧損）盈餘之淨（損）利及普通股加權平均股數如下：

本年度淨（損）利

	112年度	111年度
用以計算基本及稀釋每股（虧損）盈餘之淨（損）利	(\$ 14,009)	\$ 4,002

股 數

	112年度	111年度
用以計算基本及稀釋每股（虧損）盈餘之普通股加權平均股數	<u>32,000</u>	<u>32,000</u>

單位：仟股

二四、資本風險管理

本公司基於現行營運產業特性及未來公司發展情形，並且考量外部環境變動等因素，規劃未來期間所需之營運資金、研究發展費用及股利支出等需求，保障本公司能繼續營運，回饋股東，並維持最佳資本結構以長遠提升股東價值。

為了維持或調整資本結構，本公司可能會調整支付予股東的股息金額、發行新股、向股東發還現金或買回本公司股份。

本公司透過定期審核資產負債比例對資金進行監控。

二五、金融工具

(一) 公允價值之資訊－非按公允價值衡量之金融工具

本公司管理階層認為非按公允價值衡量之金融資產及金融負債之帳面金額趨近其公允價值，或其公允價值無法可靠衡量。

(二) 金融工具之種類

	112年12月31日	111年12月31日
<u>金融資產</u>		
按攤銷後成本衡量之金融資產 (註1)	\$ 198,070	\$ 188,689
<u>金融負債</u>		
按攤銷後成本衡量(註2)	122,089	95,972

註 1：餘額係包含現金及約當現金、應收票據、應收帳款、應收帳款—關係人、其他金融資產及存出保證金等按攤銷後成本衡量之金融資產。

註 2：餘額係包含短期借款、應付票據、應付帳款、其他應付款（不含員工福利及營業稅）、一年內到期之長期借款、長期借款及存入保證金等按攤銷後成本衡量之金融負債。

(三) 財務風險管理目的與政策

本公司主要金融工具包括現金及約當現金、應收帳款、應付帳款、借款及租賃負債。本公司之財務管理部門係為各業務單位提供服務，統籌協調進入國內與國際金融市場操作，藉由依照風險程度與廣度分析暴險之內部風險報告監督及管理本公司營運有關之財務風險。該等風險包括市場風險（包含匯率風險及利率風險）、信用風險及流動性風險。

1. 市場風險

本公司之營運活動承擔之主要財務風險為外幣匯率變動風險（參閱下述(1)）以及利率變動風險（參閱下述(2)）。本公司有關金融工具市場風險之暴險及其對該等暴險之管理與衡量方式並無改變。

(1) 匯率風險

本公司從事外幣計價之銷貨交易，因而產生匯率變動暴險。

本公司於資產負債表日之非功能性貨幣計價之貨幣性資產與貨幣性負債帳面金額，參閱附註二九。

敏感度分析

本公司主要受到美元及日圓匯率波動之影響。

下表詳細說明當新台幣（功能性貨幣）對各攸關外幣之匯率增加及減少 1%時，本公司之敏感度分析。1%係為本公司內部向主要管理階層報告匯率風險時所使用敏感度比率，亦代表管理階層對外幣匯率之合理可能變動範圍之評估。敏感度分析僅包括流通在外之外幣貨幣性項目，並

將其年底之換算以匯率變動 1% 予以調整。下表之正數係表示當功能性貨幣相對於各相關貨幣貶值 1% 時，將使稅前淨（損）利（減少）增加之金額；當功能性貨幣相對於各相關外幣升值 1% 時，其對稅前淨（損）利之影響將為同金額之負數。

	美 元 之 影 響		日 圓 之 影 響	
	112年度	111年度	112年度	111年度
損 益	\$ 234	\$ 145	\$ 162	\$ 137

上表所列外幣對損益之影響主要源自於本公司於資產負債表日尚流通在外且未進行現金流量避險之美元及日圓計價非衍生工具之金融資產，主係因美元計價之銀行存款以及日圓計價之應收帳款增加。

(2) 利率風險

因本公司以浮動利率借入資金，因而產生利率暴險。

本公司於資產負債表日受利率暴險之金融資產及金融負債帳面金額如下：

	112年12月31日	111年12月31日
具公允價值利率風險		
—金融資產	\$ 24,140	\$ 17,955
—金融負債	10,227	6,460
具現金流量利率風險		
—金融資產	80,677	72,986
—金融負債	113,313	78,547

敏感度分析

下列敏感度分析係依非衍生工具於資產負債表日之利率暴險而決定。對於浮動利率資產及負債，其分析方式係假設資產負債表日流通在外之資產及負債金額於報導期間度皆流通在外。本公司內部向主要管理階層報告利率時所使用之變動率為利率增加或減少 100 基點，此亦代表管理階層對利率之合理可能變動範圍之評估。

若利率增加／減少 100 基點，在所有其他變數維持不變之情況下，本公司 112 之稅前淨（損）將增加 326 仟元，主因為本公司之變動利率之銀行存款及借款。本公司 111 年度之稅前淨利將減少 56 仟元，主因為本公司之變動利率之銀行存款及借款。

本公司於本期對利率之敏感度上升，主因為變動利率債務工具增加。

2. 信用風險

信用風險係指交易對方拖欠合約義務而造成本公司財務損失之風險。截至資產負債表日，本公司可能因交易對方未履行義務造成財務損失之最大信用風險暴險主要係來自於個體資產負債表所認列之金融資產帳面金額。

為減輕信用風險，本公司管理階層指派專責團隊負責授信額度之決定、授信核准及其他監控程序以確保逾期應收款項之回收已採取適當行動。此外，本公司於資產負債表日會逐一複核應收款項之可回收金額以確保無法回收之應收款項已提列適當減損損失。據此，本公司管理階層認為本公司之信用風險已顯著減少。

另因流動資金及金融工具之交易對方係信用評等良好之金融機構及公司組織，故該信用風險係屬有限。

應收帳款之對象涵蓋眾多客戶，分散於不同產業及地理區域。本公司持續地針對應收帳款客戶之財務狀況進行評估。

3. 流動性風險

本公司係透過管理及維持足夠部位之現金以支應營運並減輕現金流量波動之影響。本公司管理階層監督銀行融資額度使用狀況並確保借款合同條款之遵循。

銀行借款對本公司而言係為一項重要流動性來源。本公司未動用之融資額度，參閱下列(2)融資額度之說明。

(1) 非衍生性金融負債流動性及利率風險表

非衍生金融負債剩餘合約到期分析係依本公司最早可能被要求還款之日期，按金融負債為折現現金流量（包含本金及估計利息）編製。因此，本公司可被要求立即還款之銀行借款，係列於下表最早之期間內，不考慮銀行立即執行該權力之機率；其他非衍生金融負債到期分析係依照約定之還款日編製。

以浮動利率支付之利息現金流量，其未折現之利息金額係依據資產負債表日殖利率曲線推導而得。

112年12月31日

	要求即付或				
	短於1個月	1~3個月	3個月~1年	1~5年	5年以上
<u>非衍生金融負債</u>					
無附息負債	\$ 5,952	\$ 2,533	\$ 29	\$ 77	\$ -
租賃負債	447	894	3,748	5,359	-
浮動利率工具	206	110,281	237	1,265	2,239
	<u>\$ 6,605</u>	<u>\$ 113,708</u>	<u>\$ 4,014</u>	<u>\$ 6,701</u>	<u>\$ 2,239</u>

上述金融負債到期分析之進一步資訊如下：

	短於1年	1~5年	5~10年	10~15年
租賃負債	\$ 5,089	\$ 5,359	\$ -	\$ -
浮動利率工具	110,724	1,265	1,581	658
	<u>\$ 115,813</u>	<u>\$ 6,624</u>	<u>\$ 1,581</u>	<u>\$ 658</u>

111年12月31日

	要求即付或				
	短於1個月	1~3個月	3個月~1年	1~5年	5年以上
<u>非衍生金融負債</u>					
無附息負債	\$ 5,890	\$ 11,276	\$ 49	\$ 115	\$ -
租賃負債	391	781	2,661	2,715	-
浮動利率工具	132	75,159	235	1,255	2,536
	<u>\$ 6,413</u>	<u>\$ 87,216</u>	<u>\$ 2,945</u>	<u>\$ 4,085</u>	<u>\$ 2,536</u>

上述金融負債到期分析之進一步資訊如下：

	短於1年	1~5年	5~10年	10~15年
租賃負債	\$ 3,833	\$ 2,715	\$ -	\$ -
浮動利率工具	75,526	1,255	1,569	967
	<u>\$ 79,359</u>	<u>\$ 3,970</u>	<u>\$ 1,569</u>	<u>\$ 967</u>

(2) 融資額度

	112年12月31日	111年12月31日
有擔保銀行透支額度		
— 已動用金額	\$ 113,313	\$ 82,537
— 未動用金額	<u>76,000</u>	<u>107,010</u>
	<u>\$ 189,313</u>	<u>\$ 189,547</u>

二六、關係人交易

本公司與關係人間之交易如下：

(一) 關係人之名稱及其關係

關 係 人 名 稱	與 本 公 司 之 關 係
EBM TECHNOLOGIE USA LLC.	子 公 司
EBM HEALTHCARE INC.	關 聯 企 業
創健雲生醫股份有限公司	關 聯 企 業
冠均投資股份有限公司	實 質 關 係 人

(二) 營業收入

帳 列 項 目	關 係 人 類 別	112年度	111年度
專案收入	子 公 司		
	EBM		
	TECHNOLOGIE		
	USA LLC.	\$ 13,403	\$ 14,294
	關 聯 企 業		
	其 他	<u>3,689</u>	<u>3,122</u>
		<u>\$ 17,092</u>	<u>\$ 17,416</u>

本公司對上述關係人之銷貨，其交易價格係依照雙方議定，收款條件與一般客戶相較並無重大差異。

(三) 應收關係人款項

帳 列 項 目	關 係 人 類 別	112年12月31日	111年12月31日
應收帳款	子 公 司		
	EBM		
	TECHNOLOGIE		
	USA LLC.	\$ -	\$ 16
	關 聯 企 業		
	EBM		
	HEALTHCARE		
	INC.	<u>676</u>	<u>764</u>
		<u>\$ 676</u>	<u>\$ 780</u>

流通在外應收關係人款項未收取保證。112年及111年12月31日應收關係人款項分別提列備抵損失1仟元及0仟元。

(四) 出租協議

營業租賃

本公司以營業租賃出租辦公室予關聯企業，租賃期間為5~10年，租金係參考類似資產之租金水準，並依租約每半年收取固定租賃給付。

未來將收取之租賃給付總額彙總如下：

<u>關係人類別 / 名稱</u>	<u>112年12月31日</u>	<u>111年12月31日</u>
關聯企業		
創健雲生醫股份有限公司	\$ 288	\$ 324
實質關係人		
冠均投資股份有限公司	<u>90</u>	<u>120</u>
	<u>\$ 378</u>	<u>\$ 444</u>

租賃收入彙總如下：

<u>關係人類別 / 名稱</u>	<u>112年度</u>	<u>111年度</u>
關聯企業		
創健雲生醫股份有限公司	\$ 29	\$ 29
實質關係人		
冠均投資股份有限公司	<u>34</u>	<u>34</u>
	<u>\$ 63</u>	<u>\$ 63</u>

(五) 主要管理階層薪酬

	<u>112年度</u>	<u>111年度</u>
短期員工福利	\$ 8,385	\$ 11,079
退職後福利	<u>74</u>	<u>48</u>
	<u>\$ 8,459</u>	<u>\$ 11,127</u>

董事及其他主要管理階層之薪酬係由薪酬委員會依照個人績效及市場行情決定。

二七、質抵押之資產

下列資產業經提供為銀行借款之擔保品：

	112年12月31日	111年12月31日
不動產、廠房及設備	\$ 102,860	\$ 103,979
其他金融資產	<u>2,646</u>	<u>2,600</u>
	<u>\$ 105,506</u>	<u>\$ 106,579</u>

二八、重大或有負債及未認列之合約承諾

截至 112 年及 111 年 12 月 31 日，本公司提供作為工程保固之保證票據分別為 330 仟元及 420 仟元。112 年及 111 年 12 月 31 日提供作為專案履約保證金之存出保證函分別為 0 仟元及 3,990 仟元。

二九、具重大影響之外幣資產及負債資訊

以下資訊係按本公司功能性貨幣以外之外幣彙總表達，所揭露之匯率係指該等外幣換算至功能性貨幣之匯率。具重大影響之外幣資產及負債如下：

112 年 12 月 31 日

外幣資產	外幣(仟元)	匯率	帳面金額
<u>貨幣性項目</u>			
美元	\$ 775	30.705 (美元：新台幣)	\$ 23,796
日圓	74,668	0.2172 (日圓：新台幣)	16,218
<u>非貨幣性項目</u>			
採權益法之子公司及關聯企業			
美元	2,411	30.705 (美元：新台幣)	74,021
日圓	7,113	0.2172 (日圓：新台幣)	1,545

111 年 12 月 31 日

外幣資產	外幣(仟元)	匯率	帳面金額
<u>貨幣性項目</u>			
美元	\$ 471	30.710 (美元：新台幣)	\$ 14,464
日圓	58,801	0.2324 (日圓：新台幣)	13,665

(接次頁)

(承前頁)

<u>非貨幣性項目</u>	<u>外幣(仟元)</u>	<u>匯</u>	<u>率</u>	<u>帳</u>	<u>面</u>	<u>金</u>	<u>額</u>
採權益法之子公司 及關聯企業							
美 元	\$	2,436	30.710 (美元：新台幣)	\$		74,822	
日 圓		3,270	0.2324 (日圓：新台幣)			760	

本公司於 112 及 111 年度外幣兌換損益（已實現及未實現）分別為損失 673 仟元及利益 2,333 仟元，由於外幣交易種類繁多，故無法按各重大影響之外幣別揭露兌換損益。

三十、附註揭露事項

(一) 重大交易事項

1. 資金貸與他人。(無)
2. 為他人背書保證。(無)
3. 年底持有有價證券情形（不包含子公司及關聯企業）。(附表一)
4. 累積買進或賣出同一有價證券之金額達新臺幣 3 億元或實收資本額 20% 以上。(無)
5. 取得不動產之金額達新臺幣 3 億元或實收資本額 20% 以上。(無)
6. 處分不動產之金額達新臺幣 3 億元或實收資本額 20% 以上。(無)
7. 與關係人進、銷貨之金額達新臺幣 1 億元或實收資本額 20% 以上。(無)
8. 應收關係人款項達新臺幣 1 億元或實收資本額 20% 以上。(無)
9. 從事衍生工具交易。(無)

(二) 轉投資事業相關資訊（附表二）

(三) 大陸投資資訊：

1. 大陸被投資公司名稱、主要營業項目、實收資本額、投資方式、資金匯出入情形、持股比例、投資損益、年底投資帳面金額、已匯回投資損益及赴大陸地區投資限額。(附表三)
2. 與大陸被投資公司直接或間接經由第三地區所發生下列之重大交易事項，及其價格、付款條件、未實現損益。(無)

- (1) 進貨金額及百分比與相關應付款項之年底餘額及百分比。
 - (2) 銷貨金額及百分比與相關應收款項之年底餘額及百分比。
 - (3) 財產交易金額及其所產生之損益數額。
 - (4) 票據背書保證或提供擔保品之年底餘額及其目的。
 - (5) 資金融通之最高餘額、年底餘額、利率區間及當年度利息總額。
 - (6) 其他對當年度損益或財務狀況有重大影響之交易事項，如
勞務提供或收受等。
- (四) 主要股東資訊：股權比例達 5% 以上之股東名稱、持股數額及比例。
(附表四)

商之器科技股份有限公司
 年底持有有價證券情形
 民國 112 年 12 月 31 日

附表一

單位：除另註明外，
 為新台幣仟元

持 有 之 公 司	有 價 證 券 種 類	有 價 證 券 名 稱	與 有 價 證 券 發 行 人 之 關 係	帳 列 科 目	年 底				備 註
					股 數 (仟 股) 或 單 位 數 (仟 單 位)	帳 面 金 額	持 股 比 例	公 允 價 值	
商之器科技股份有限公司	權益證券	新醫科技股份有限公司	-	透過其他綜合損益按公允價值 衡量之金融資產-非流動	4	\$ -	0.08%	\$ -	-

註：投資子公司及關聯企業相關資訊，請參閱附表二及附表三。

商之器科技股份有限公司
被投資公司資訊、所在地區...等相關資訊
民國 112 年度

附表二

單位：除另予註明者外
，為新台幣仟元

投資公司名稱	被投資公司名稱	所在地區	主要營業項目	原始投資金額		年 底		持 有	被投資公司	本年度認列之	備 註
				本 期 期 末	去 年 年 底	股 數 (仟 股)	比 率				
商之器科技股份有限公司	EBM HOLDING (SAMOA) CO., LTD.	薩摩亞	各項貿易及投資活動業務	\$ 235,600	\$ 216,292	-	100%	\$ 39,464	(\$ 17,151)	(\$ 17,151)	註 3
	EBM TECHNOLOGIES USA LLC.	美國夏威夷州	醫療影像軟體及相關硬體設備之買賣業務	69,992	69,992	-	100%	34,557	(2,510)	(2,510)	註 3
	EBM HEALTHCARE INC.	日 本	醫療影像軟體及相關硬體設備之買賣業務	16,949	16,949	6,018	45.94%	1,545	1,689	776	註 4
	創健雲生醫股份有限公司	台 灣	醫療耗材之買賣業務	9,500	9,500	9,500	49%	10,491	4,031	1,975	註 4
	德彼思醫院管理顧問股份有限公司	台 灣	醫療管理顧問	10,000	10,000	50	99.99%	345	(8)	(8)	註 3

註 1：大陸被投資公司相關資訊請參閱附表三。

註 2：係以財務報告日之匯率美金：新台幣=1：30.705 予以換算。

註 3：係經會計師查核之財務報表計算。

註 4：係未經會計師查核之財務報表計算。

商之器科技股份有限公司
大陸投資資訊
民國 112 年度

附表三

單位：除另註明外，
為新台幣仟元

大陸被投資 公司名稱	主要營業項目	實收資本額 (註 2)	投資方式	本年年初 自台灣匯出累積 投資金額 (註 2)			本年度匯出或收回投資金額		本年年 自台灣匯出累積 投資金額 (註 2)	被投資公司 本年度(損)益	本公司直接 或間接投資 之持股比例	本年度認列 投資(損)益 (註 3)	年 底 投 資 金 額 (註 2)	截至本年度止 已匯回投資收益	備 註
				匯	出	收	回								
北京德微思科技 有限公司	醫療影像系統研發、技術諮詢、批發及售後服務等。	\$ 107,160 (USD 3,490)	註 1	\$ 98,256 (USD 3,200)	\$ 8,904 (USD 290)	\$ -	\$ 107,160 (USD 3,490)	(\$ 10,962) (USD 357)	100%	(\$ 10,962) (USD 357)	\$ 35,956 (USD 1,171)	\$ -	註 3		

本 期 末 累 計 自 台 灣 匯 出 赴 大 陸 地 區 投 資 金 額	經 濟 部 投 審 會 依 規 定 核 准 投 資 金 額	依 經 濟 部 投 審 會 規 定 規 定 限 額
\$ 107,160 (註 2) (USD 3,490)	\$ 107,160 (註 2) (USD 3,490)	\$ 183,994 (註 4)

註 1：透過第三地區 EBM HOLDING (SAMOA) CO., LTD. 轉投資大陸公司。

註 2：係以財務報告日之匯率美金：新台幣=1：30.705 予以換算。

註 3：係經會計師查核之財務報表計算。

註 4：係本公司股權淨值之 60%。

商之器科技股份有限公司

主要股東資訊

民國 112 年 12 月 31 日

附表四

主 要 股 東 名 稱	股 份	
	持 有 股 數 (股)	持 股 比 例
林 俊 堯	3,003,000	9.38%
盤 龍	2,932,462	9.16%
易水堂投資股份有限公司	2,541,000	7.94%

註：本表主要股東資訊係由集保公司以當季季底最後一個營業日，計算股東持有公司已完成無實體登錄交付（含庫藏股）之普通股及特別股合計達5%以上資料。本公司合併財務報告所記載股本與實際已完成無實體登錄交付股數，可能因編製計算基礎不同或有差異。

商之器科技股份有限公司



董事長

盤 龍



中 華 民 國 一 一 三 年 五 月 十 日 刊 印